ТРУД • НАРОДОВЛАСТИЕ • СОЦИАЛИЗМ
КПРФ

ОБЩЕСТВЕННО-ПОЛИТИЧЕСКАЯ ГАЗЕТА

БРЯНСКАЯ ПРАВДА

№ 39 (1247)
27 сентября
2019 года

ИЗДАЁТСЯ С АПРЕЛЯ 1995 ГОДА

Цена свободная

НЕДОВОЛЬСТВО НАРОДА НЕ ЛЕЧИТСЯ РЕПРЕССИЯМИ

Требуем прекратить произвол!

ЗАЯВЛЕНИЕ Президиума Центрального Комитета КПРФ

События последнего времени свидетельствуют, что граждане России более не намерены терпеть многолетнее ухудшение уровня жизни и ущемление своих конституционных прав и свобод. Вслед за акциями протеста в Москве, Питере и других регионах сегодня внимание общественности привлечено к ситуации в Бурятии. Непосредственным поводом к обострению политической обстановки в республике стали многочисленные манипуляции в ходе выборов мэра Улан-Удэ. Протесты против злоупотреблений имели спонтанный, но мирный, ненасильственный характер. Но власть снова показала, что диалогу по сложным проблемам она предпочитает подавление недовольства самыми циничными и жестокими репрессивными методами. Как результат, власти Бурятии получили быстрое расширение и обострение конфликта.

Поначалу в протестных действиях участвовали отдельные активисты. По мере усиления репрессий, их стали десятки. А когда власть применила откровенно варварские методы борьбы с несогласными, число протестующих резко возросло. Митинг 15 сентября собрал в Улан-Удэ более 3,5 тысяч жителей. Он стал самым мощным в городе за последние 20 лет. Интересы граждан активно защищали коммунисты – член Совета Федерации России В.М. Мархаев, депутат Народного Хурала Б.Ц. Цыренов, другие товарищи.

Акции протеста получили широкую поддержку населения Бурятии и подтвердили: **граждане России глубоко возмущены нарастанием нищеты и бесправия, унизительным уровнем зарплат, пенсий и пособий, безудержным ростом коррупции, скачками цен на продукты питания и лекарства, бурным подъёмом тарифов ЖКХ, расширением платности, но снижением качества образования и здравоохранения.**

Уже очевидно, что население России не просто недовольно положением дел. Оно всё твёрже отказывает в доверии проводимому социально-экономическому курсу и тем князькам на местах, кто с упоением внедряет в жизнь самые людоедские решения. В этих условиях репрессии против протестующих, попытки их запугивать, задерживать, избивать неизвестными людьми в масках могут только повышать градус напряжения.

Президиум Центрального Комитета КПРФ осуждает применение грубой силы против участников мирных акций. Мы приветствуем политическую активность и солидарность жителей Улан-Удэ, энергично выступивших в защиту своих прав и свобод.

Народно-патриотические силы решительно поддерживают положения резолюции массового митинга в Улан-Удэ 15 сентября. Настаиваем на освобождении задержанных и прекращении политико-судебных процессов.

Считаем, что реализация требования об отмене итогов выборов мэра Улан-Удэ, назначении новых выборов и строгое соблюдение законности при их проведении позволили бы перевести конфликтную ситуацию в максимально конструктивное русло. Требуем расследования неправомерных действий и привлечения к ответственности лиц, виновных в применении насилия и жестокости против мирных граждан – тех, кто использовал своё конституционное право на свободу слова и собраний.

Убеждены в том, что из сложившейся ситуации должны быть сделаны необходимые выводы на всех уровнях власти. Стране нужен самый широкий общественный диалог влиятельных политических сил. Он крайне необходим для организации поиска путей вывода России из пучины социально-экономического кризиса. Эта конструктивная и честная дискуссия всё острее требуется для того, чтобы не оказаться в полном тупике, в который так упорно заталкивают нас либеральные реваншисты. Наступает время серьёзного ремонта политической системы, без чего невозможно справиться с глубочайшим кризисом и нарастающими для страны угрозами.

В нашей истории наступает особый рубеж. Сегодня все лучшие интеллектуальные, истинно созидательные силы России должны объединить свои потенциалы для формирования программы прорыва, программы развития, программы движения страны вперёд.

Г.А. ЗЮГАНОВ,
Председатель ЦК КПРФ.

НАШИ В ОБЛАСТНОЙ ДУМЕ...

ПОНАСОВ Степан Николаевич

Родился 25 сентября 1947 г. в п. Пролетарский Брянского района. Окончил Брянский политехникум и БИТМ в 1985 г., квалификация – инженер-механик; с 1974 г. по 1995 г. работал в ПО «БМЗ» от слесаря до секретаря парткома, зам. главного инженера и начальника отдела.
Принимал участие в работе XXVIII съезда КПСС. Избирался депутатом районного, городского и Брянского областного Советов. В 1994 г. был избран депутатом, затем первым зам. председателя Брянской облдумы 1-го созыва, в 1995 г. – её председателем. С 1996 по 2000 г.г. – председатель Брянской облдумы 2-го созыва. С 2000 по 2001 г. – представитель в Совете Федерации ФС РФ от Брянской облдумы, с 2001 г. – депутат Брянской облдумы, руководитель фракции КПРФ. С 2004 г. – первый секретарь Брянского обкома КПРФ. Пенсионер. Женат, трое детей.

КРЫЛОВ Сергей Росмикович

Родился 31 октября 1967 г. в г. Вильнюс Литовской ССР. В 2000 г. окончил Северо-Западную академию госслужбы, квалификация – юрист.
1993 г. – зам. гендиректора ООО «Баптик Седид», 1998 г. – национальная акционерная компания «ТАБА», «САХА-акция», руководитель предприятия. 2002 г. – ООО «Джи Эль», руководитель предприятия. 2006 г. – директор ООО «Виктория». 2010 г. – зам. гендиректора ООО «Агроком». 2013 – 2014 г.г. – помощник руководителя УФАС России по г. Санкт-Петербургу. Депутат Брянской облдумы 6-го созыва, фракция КПРф. Женат, воспитывает сына.

АРХИЦКИЙ Андрей Георгиевич

Родился 1 января 1968 г. в д. Слобода Унечского района Брянщины. В 1986 г. призван в ряды Советской Армии, службу проходил в составе ограниченного контингента советских войск в Афганистане. Неоднократно участвовал в боевых операциях, награжден орденом Красной Звезды.
В 1993 г. окончил БТИ по специальности инженер лесного хозяйства, аспирантуру в Московской сельхозакадемии им. К.А.Тимирязева, кандидат биологических наук. С 1998 г. работал в БГИТА, с 2000 г. – доцент кафедры «Радиационная экология и БЖД». С 2009 года – депутат Брянской облдумы 5-го созыва от КПРФ. С 2009 г. – второй секретарь Брянского обкома КПРФ. В настоящее время – депутат Брянского горсовета 5-го созыва, руководитель фракции КПРФ.
Женат, воспитывает дочь.

ПАВЛОВ Константин Леонидович

Родился 18 декабря 1982 г в г. Брянске. В 2004 г. окончил БГИТА по специальности «государственное и муниципальное управление». С 2004 по 2005 гг. работал ведущим специалистом планово-экономического отдела в управлении ветеринарии по Брянской области. С 2009 по 2015 гг. был предпринимателем.
Член КПРФ с 2011 года. С 2015 по 2016 гг. – член Избирательной комиссии Брянской области с правом совещательного голоса. В марте 2012 года возглавил вновь образованное местное отделение комсомола в Советском районе г. Брянска. В том же году был избран членом бюро Брянского обкома КПРФ. В ноябре 2014 г. был избран первым секретарём комитета Брянского обкома ЛКСМ РФ. С 2016 г. – руководитель областного штаба «Комсомольский прожектор». В 2018 г. был доверенным лицом кандидата в Президенты РФ П.Н. Грудинина. Женат, воспитывает дочь.

...НАШИ В ГОРОДСКОМ СОВЕТЕ

КУЗНЕЦОВ Сергей Ильич

Родился 6 октября 1958 г.в п. Красненский Хвастовичского района Калужской области. В 1978 году окончил Калужский техникум железнодорожного транспорта по специальности «техник-путеец», работал путейцем, бригадиром в Голутвинской дистанции пути Московской железной дороги.
С 1978 году служил в Вооружённых Силах СССР на срочной службе, в 1983 году закончил с отличием Симферопольское высшее военно-политическое строительное училище. В 1983-1992 годах проходил службу на офицерских должностях. Участник боевых действий в составе ограниченного контингента советских войск в Афганистане. С 1992 по 2003 гг. служил в органах внутренних дел на различных должностях, окончил службу в звании подполковника милиции. С 2003 по 2006 гг. работал в филиале «8 отряд Ведомственной охраны Минфина РФ». С 2006 г. по настоящее время работает в ООО «Транснефть-Охрана», в отряде «Брянский». В 1996 г. заочно окончил юридический факультет Тверского госуниверситета по специальности «юриспруденция». Член КПСС с 1982 года, член КПРФ с 2009 года. Первый секретарь местного отделения КПРФ Володарского района г. Брянска, член бюро обкома КПРФ. Женат, воспитывает сына.

КЛЕМЕШЕВ Дмитрий Александрович

Родился 2 сентября 1984 г. в г. Брянске. Окончил в 2007 г. БГТУ по специальности «автомобили и автомобильное хозяйство». Трудовую деятельность начал с должности менеджера по продажам, в настоящее время является руководителем собственной компании.
Придерживается здорового образа жизни, активно занимается спортом, старается принимать участие в большинстве городских стартов. Женат, воспитывает двух дочерей.

ВЫБОРЫ ПРОШЛИ… ВОПРОСЫ ОСТАЮТСЯ

ОСОБОЕ МНЕНИЕ

к решению Избирательной комиссии Брянской области

11.09.2019 г. на заседании Избирательной комиссии Брянской области было принято Решение о результатах выборов депутатов Брянской областной Думы седьмого созыва.

Я, Жилинская Ольга Петровна, член Избирательной комиссии Брянской области с правом решающего голоса, не согласна с Решением, и в соответствии с п. 17 ст. 28 Федерального закона от 12.06.2002 г. №67-ФЗ «Об основных гарантиях избирательных прав и права на участие в референдуме граждан РФ» выражаю Особое мнение, которое заключается в следующем.

В ходе проведения голосования 8 сентября 2019 года на многочисленных избирательных участках г. Брянска и Брянской области были выявлены **нарушения избирательного законодательства**, которые не позволяют определить действительное волеизъявление избирателей на избирательных участках:

1. На избирательных участках **№№ 55, 63, 67, 80, 84, 109, 128, 151, 429, 438** в помещениях для голосования отсутствовали сейфы;

2. На участках **№№ 141, 331, 440, 441** отсутствовали схемы размещения технологического и иного оборудования, мест, отведенных для работы членов УИК и иных лиц, присутствующих при проведении голосования;

3. На избирательных участках **№№ 63, 76, 331, 618** списки избирателей, реестры избирателей для голосования вне помещения не оформлены в соответствии с законодательствам (не прошнурованы, не пронумерованы, не скреплены печатью и подписью председателя УИКа);

4. На многочисленных избирательных участках председателями УИКов ограничивалось перемещение по участку наблюдателей, ограничивался полный обзор и условия подсчёта избирательных бюллетеней, вводились запреты на ведение фото- и видеосъемки, что напрямую нарушает ст. 27, ст. 30, ст. 68 ФЗ №67, Постановление ЦИК России от 03.10.2012 г., № 143/1085-6 (избирательные участки **№№ 63, 76, 128, 150, 151**);

5. Нарушения в порядке подсчёта голосов избирателей на участках **№№ 127, 63, 65, 150, 149, 151, 231, 212**, а именно – порядок не соответствовал действующему законодательству (не оглашали содержания в избирательных бюллетенях, не представляли их для визуального контроля, отметки в бюллетенях не показывались, допускался одновременный подсчёт бюллетеней из разных пачек);

6. На избирательном участке **№80** членом комиссии Грачёвым А.Б. была зафиксирована полная фальсификация данных избирателей, а именно – после 20 часов 00 минут членами комиссии собственноручно вносились недостоверные данные избирателей, ставились подписи, вносились номера паспортов в журналы выдачи бюллетеней, о чём было составлено особое мнение и приложено к протоколу УИКа;

7. На избирательных участках **№№ 63, 65, 67, 68, 74, 76, 43, 17, 18, 21** на стационарных ящиках для голосования ширина прорези на крышке не соответствовала Постановлению ЦИК от 29.01.2014 г. № 214/1405-6, а именно ширина прорези зафиксирована +/- 10 мм, а согласно нормативным требованиям должна быть не более 5 мм;

8. Нарушения председателями УИКов, выразившиеся в недопущении, удалении кандидатов в депутаты, доверенных лиц кандидатов, наблюдателей, членов комиссий с правом совещательного голоса в помещения для голосования на избирательные участки **№№ 868, 54, 116**;

9. На избирательных участках **№№ 148, 251, 121, 140, 116, 118, 119, 336** в дополнительный список вносили данные избирателей, не имевших регистрации по месту жительства на данных участках;

10. На избирательных участках **№№ 118, 119** зафиксирована выдача 413 штук бюллетеней избирателям, не обладающим активным избирательным правом на данных УИКах;

11. На избирательных участках №№ **118, 156, 103, 127, 131, 124, 125, 128** количество избирателей, подсчитанных наблюдателями, не совпадало с количеством проголосовавших избирателей на недопустимую разницу (не менее 100 шт.);

12. В УИК **№231** члену комиссии с правом совещательного голоса не предоставили возможности по его заявлению пересчитать неиспользованные бюллетени, что нарушает избирательное законодательство, а остальные бюллетени считали, не перекладывая их.

13. По одномандатному избирательному округу **№7** на выборах депутатов Брянского городского Совета народных депутатов шестого созыва имеется факт, подтверждённый системой «ГАС Выборы», о снижении процента за кандидата Ильюшкину Л.П. с 39,4% до 16% , и на момент написания Особого мнения на сайте Избирательной комиссии Брянской области обнародованы только 4 УИКа из 8.

14. На заявление члена комиссии с правом совещательного голоса Кондрашиной Г.А. о предоставлении права знакомиться и проводить наблюдение за вводом протоколов об итогах голосования в ГАС «Выборы» было отказано, что нарушает выборное законодательство;

15. Также имеются зафиксированные видеосъёмками нарушения избирательного законодательства на различных избирательных участках *(диск с записями прилагается)*.

Считаю необходимым отметить, что согласно ст. 20 ФЗ №67 **действия Избирательной комиссии, противоречащие закону, либо принятые с превышением компетенции, подлежат отмене вышестоящей комиссией либо судом.**

В соответствии с п. 17 ст.28 ФЗ №67 требую приложить настоящее Особое мнение к Решению и отразить его в протоколе заседания Избирательной комиссии Брянской области.

Приложение:

1. Жалобы, заявления, копии протоколов, решения комиссий на 60 листах.

2. Диск DVD-R с записями нарушений избирательного законодательства – 1 шт.

О.П. ЖИЛИНСКАЯ,
член Избирательной комиссии Брянской области с правом решающего голоса.

«КАКОЕ НАСЛЕДСТВО ВЫ ОСТАВИТЕ СВОИМ ДЕТЯМ?»

В заявлении от 10.09.2019 г., адресованном в Избирательную комиссию г. Брянска и в ТИК Володарского района г. Брянска, **Лидия Петровна Максименкова** – член избирательной комиссии с правом решающего голоса УИК №74, пишет: *«Прошу Вас перечислить всю мою зарплату за работу в УИК №74 на счёт секретаря УИК №74 Татьяны Петровны Балесной. Это ей от меня материальное пожертвование. В случае невыполнения моей просьбы вынуждена буду обратиться в прокуратуру и суд»*.

Что побудило 70-летнего ветерана педагогического труда отказаться от отнюдь не лишних денег в добавку к небольшой пенсии, к тому же заработанных многодневным напряжённым трудом по подготовке и организации выборного процесса в УИК №74?

Вот что рассказала корреспонденту «Брянской правды» Лидия Петровна Максименкова:

– В 2012 году я впервые пришла на избирательный участок в школе №58 Володарского района г. Брянска в качестве наблюдателя. Это был мой первый, но отнюдь не лёгкий опыт. В 2013-м году, во время следующей выборной кампании, секретарь Володарского г. Брянска райкома КПРФ С.И. Кузнецов предложил мне поработать в УИК №74, расположенной в школе №25 Володарского района, членом УИК от КПРФ с правом решающего голоса. И с того времени я принимаю активное участие во всех избирательных кампаниях, добросовестно относясь к порученному делу. Практически всегда на участке обращала внимание на различные нарушения и всегда, подписывая итоговый протокол, писала Особое мнение.

На губернаторских выборах в 2012 году, когда от КПРФ выдвигался Потомский, в комиссии были в основном учителя из школы №25. И всё было почестному — на нашем участке Потомский прошёл. Поэтому УИК №74 расформировали полностью. Из старого состава осталось 4 человека, представители партий, в том числе и я.

В 2013 году создали новую комиссию под руководством **Е.Э. Зюгановой** (тогда она была заведующей баней на Володарке, а сейчас заведует Центральным рынком). И в комиссии были в основном работники бани. И вот эта избирательная комиссия начала свою работу с фальсификаций. Я несколько раз вызывала полицию, пресекая карусели и вбросы.

После очередных выборов было несколько судебных заседаний, в итоге Зюганову сняли с должности председателя, но оставили в составе УИК. Председателем назначили **Тахира Мухамматовича Аманкельдиева** (заведующего Бежицкой баней), секретарём УИК всё время была **Татьяна Петровна Балесная**. А у Зюгановой властные замашки остались – постоянно превышая свои полномочия, ведёт себя, как председатель УИК, – расхаживает по участку, даёт советы председателю – что он должен сделать в той или иной ситуации…

В прошлом году, накануне выборов, сдавали квалификационный экзамен на знание выборного законодательства. Я недобрала один балл, и Балесная заставила меня в этот же день пересдавать тесты заново. Потом оказалось, что многие члены УИК вообще не сдавали экзамены – в сейфе уже лежали готовые сертификаты на всех членов комиссии, в том числе и на меня. Кстати, эта же история повторилась и в нынешнем году, но я уже попросила не сдавать экзамен. Хотя за эти годы я была хорошо готова теоретически и экзамена не боялась, о чём и сказала Балесной 6 октября, накануне выборов. Но поскольку никто не сдавал в этот день, то она не стала на этот раз настаивать на моем экзамене.

На всех выборах я практически одна на своём участке выступала против различных нарушений и фальсификаций, которых было немало: карусели, вбросы, приписки.

В этом году, накануне выборов 8 сентября, было особенно много подготовительной работы – на каждый из 10 000 (2500 х 4) бюллетеней надо было наклеить спецмарку, поставить печать и две подписи членов комиссии. 6 октября в 10 утра на участок пришли всего четверо членов УИК №74 и председатель (другие подходили позже) и занялись этой кропотливой и очень ответственной работой. Завершили её поздним вечером в 21.30. Председатель УИК Т.М. Аманкельдиев разрешил мне отдохнуть 7 октября и не приходить на участок (в этот день нужна была физическая сила: расставлять столы, вешать таблицы, плакаты, сшивать книги и т.д. – готовить помещение для выборов. А мне всё же за 70…).

8 октября во время выборов дежурили наблюдатели, в том числе и от КПРФ. Они весь день вели подсчёт голосующих, насчитали 1327 человек, что почти совпало с официальными данными. На выезд было 27 заявок, но проголосовали только 3 человека, вбросов на выезде в этот раз не было. В начале выборного дня я заметила, что отверстие в урне было шире, чем положено по нормативу, и его заклеили скотчем до нужной ширины. Хотя, как оказалось позже, это не стало преградой для вброса нескольких пачек бюллетеней.

Когда начался подсчёт бюллетеней, я увидела несколько сложенных пачек. В одной было 9 бюллетеней, во второй – 54. Все – за «Единую Россию». Я указала на этот факт председателю, он со мной согласился, что был вброс. Но тут все стали на меня кричать и прятать эти пачки между остальными бюллетенями. Я написала особое мнение и отдала его председателю. Но в протокол вписать его мне не разрешили Балесная с Зюгановой. Они стали на меня кричать, обвинять в неблагодарности (дескать, мне пошли навстречу, разрешили не сдавать экзамен, а я не оценила это: «Мы с вами по-хорошему, а вы…!!!»), затем пошли угрозы, что меня не допустят больше в состав членов УИК, что это мои последние выборы, если я не понимаю человеческого отношения и не работаю молча, а постоянно выступаю с разными замечаниями. А затем Балесная вообще заявила, что поскольку я в субботу 7 октября не работала, то и зарплату за этот день мне не начислит (а то, что 6-го я работала 12 часов, и председатель разрешил не приходить 7-го, в расчёт не бралось!). Я не стала больше с ними ругаться, забрала протоколы и ушла.

Была ли возможность вбросов? Считаю, что была. Были ли случаи подкупа избирателей? Были. Моей соседке накануне выборов предлагали 500 рублей, если она проголосует за единоросску М.В. Дбар (которая на нашем участке набрала 1196 голосов из 1327). И прямо у входа в школу ещё одному моему знакомому предлагали 1000 рублей за вброс 30 бюллетеней. К его чести, он отказался от этой возможности заработать, но ведь, наверняка, нашлись и желающие лёгкого заработка.

Во время небольшой паузы в ходе выборов член УИК Е.Э. Зюганова спросила: «Лидия Петровна, с Вами можно договориться, если к Вам найти соответствующий подход?» На что я ответила категорически: «Нет, я не продаюсь, и договориться со мной нельзя». Подобные предложения поступали мне и раньше, но я отвечала всегда категорическим отказом.

Мне в этот раз не дали вписать Особое мнение во все итоговые протоколы, вписала только в два из четырех, поскольку Зюганова стала давить на председателя: «Зачем вы ей даёте протоколы, она уже подпись поставила и фразу «особое мнение» ей не давайте вписывать в протокол».

Я считаю, что моя работа на УИК №74 была выполнена полностью. Но в знак протеста против фальсификаций и несправедливого к себе отношения со стороны секретаря УИК №74 я приняла такое решение – отдать свою зарплату Т.П. Балесной. Пусть заберёт себе или отдаст более «гибким» членам УИК, с которыми ей удалось «договориться».

Это моя принципиальная позиция. Хотя я не член КПРФ, но мой отец был коммунистом, в партию вступил в 1942-м, на фронте. И потому в УИКе я всегда выступаю от КПРФ. И хотя я по профессии педагог, но я не та «учителка», которая готова за деньги совершить любую подлость. Считаю, что это не делает чести учителю. Ведь все эти карусели, вбросы, приписки, подделки протоколов голосования в угоду партии власти – «Единой России» и её кандидатов, на которые за мзду идут некоторые члены УИК, бумерангом вернутся к нашим детям и внукам.

Именно им предстоит расхлёбывать ту кашу, которую заварили их родители, именно на их плечи лягут последствия принятых выбранными во власть единороссами людоедских реформ, цен, тарифов и налогов».

И с этими словами Лидии Петровны трудно не согласиться…

Раиса ЛЕБЕДЕВА.

Наши земляки

Брянщину прославивший в книгах...

30 сентября исполняется 95 лет со дня рождения известного брянского писателя Юрия Ивановича КОГИНОВА (1924-2000)

Родился Юрий Когинов в рабочей Бежице. Там же закончил 9 классов, среднюю школу – в Ельце, где находился штаб Брянского фронта.

Семнадцатилетним юношей его в составе диверсионной группы забросили в брянские леса, в партизанский отряд Ромашина, радистом.

Как писал он сам, *«в августе 1942 г. меня, семнадцатилетнего парня, только что окончившего десятый класс, в составе разведывательной группы забросили в брянские леса»*. Сражался против фашистов и их пособников в Навлинском районе. Позже в одной из своих повестей рассказал о своём участии в операции по уничтожению Голубого моста в районе Выгоничей...

После освобождения Брянщины Юрий работал литсотрудником сельхозотдела в «Орловской правде». С 3 марта 1945 года – на фронте: участвовал в освобождении Варшавы, штурме Берлина.

После окончания войны и до осени 1947 года Юрий Иванович работал заведующим отделом культуры газеты «Брянский рабочий». В сборнике «Край родной» в 1949 году было опубликовано первое его стихотворение – «Цемент». По окончанию в 1952 году Петрозаводского государственного университета работал в карельских газетах, был специальным корреспондентом газет «Комсомольская правда» и «Советская Россия». Работал в Казахстане и Красноярском крае.

В 1960 году Ю.И. Когинов стал членом Союза журналистов СССР, а вскоре – и Союза писателей. Являлся членом редколлегии газеты «Советская Россия», затем специальным корреспондентом газеты «Правда».

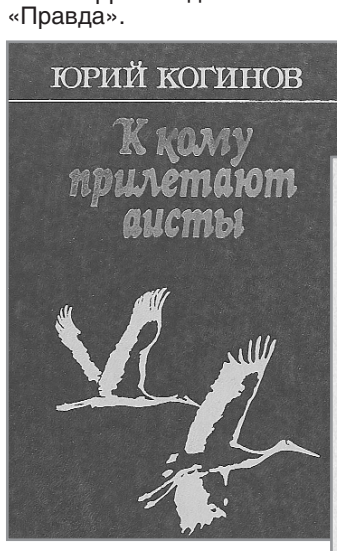

Наряду с газетными очерками, журнальными рецензиями, Ю.И. Когинов работал в жанре документально-художественного повествования. Работа журналиста связана с частыми поездками по стране; материалов было достаточно, чтобы писать книги. В 1970 году в издательстве «Советская Россия» вышла книга «На край света» – повесть о нефтяниках Сибири, в 1973 году в «Молодой гвардии» – «Чтобы шли корабли».

Одновременно Когинов печатается в центральных журналах «Октябрь», «Нева», «Сибирские огни» и других. В 1977 году (а затем в 1981 г.) в издательстве «Детская литература» вышла его повесть «Берестяная грамота» – о Дятьковщине. Героическому боевому и трудовому Дятьковскому району посвящены и другие книги Когинова: «Имя города известно» – о Дятьковском крае в годы войны, «Долгая фамилия» и «Алмазная грань» – о людях Дятьково и их делах…

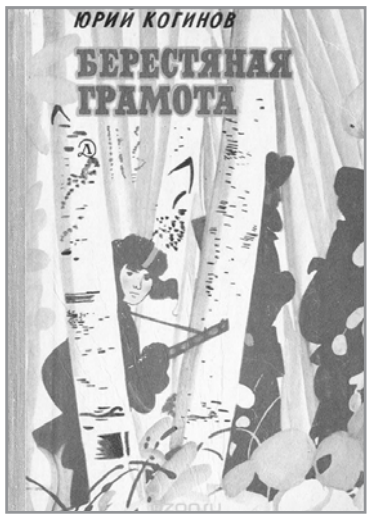

Юрий Иванович создал целый цикл книг-биографий, в основном – о людях Брянщины. В 1988 году в издательстве «Политиздат» в серии «Пламенные революционеры» вышла его книга о первом председателе Брянского Совета – Игнате Фокине. Раньше, в 1983 году, в издательстве «Советский писатель» была издана книга о Ф.И. Тютчеве – «Вещая душа», а в 1992 году к читателям пришла книга об А.К. Толстом – «Отшельник Красного Рога».

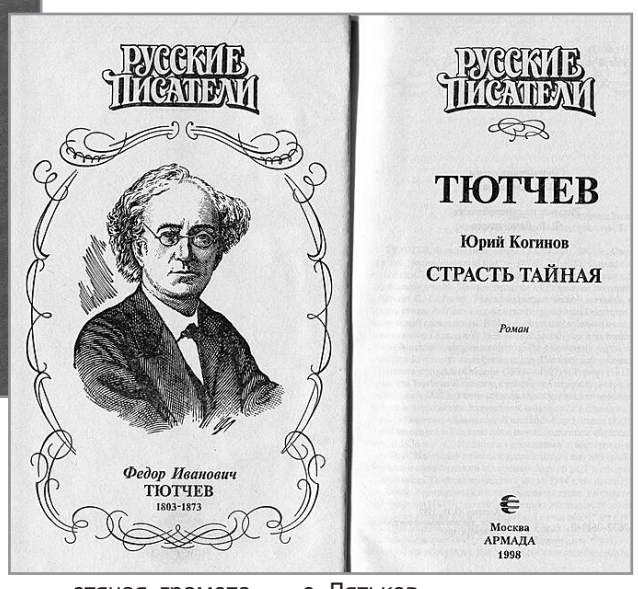

Многоплановой стала книга Юрия Когинова «Повесть, написанная вместе с 500 соавторами». Это разговор автора с полутысячей своих корреспондентов, затрагивающий нашу большую и сложную жизнь.

Потом были ещё романы: «Тайный агент императора» – о выдающемся дипломате и разведчике времён наполеоновского нашествия на Россию А.И. Чернышёве, «Второе пришествие» – о великом русском писателе А.М. Горьком, «Бог рати он», посвящённый знаменитому полководцу Багратиону.

В 1998 году Юрий Иванович успел написать и издать ещё одну книгу о Фёдоре Тютчеве – «Страсть тайная», в которой дана более полная и развёрнутая жизнь поэта, дипломата, патриота России.

У нашего земляка, лауреата Всероссийской премии имени Ф.И. Тютчева «Русский путь», на столе лежали новые исторические романы «Татьянин день» и тот, названия которого он не захотел раскрывать до издания.

Не успел…

Юрий Иванович Когинов скончался 8 мая 2000 года в Москве, перешагнув 75-летний рубеж.

Владимир ДЕХАНОВ,
член Союза писателей России.

С ЮБИЛЕЕМ!

Брянский обком КПРФ, коммунисты первичной партийной организации №7 Советского района г. Брянска, друзья и товарищи поздравляют с 75-летним юбилеем председателя первички, человека активной жизненной позиции, преданного идеалам социализма и коммунизма, остающегося и сегодня стойким и бескомпромиссным борцом за социальную справедливость, за Правду,

Николая Николаевича ВАСИЛЬЕВА!

Крепкого тебе здоровья и счастья, наш боевой товарищ и соратник, благополучия тебе и твоей семье! Пусть не покидают тебя оптимизм и вера в победу нашего общего дела, в победу социализма! И пусть везде, всегда и во всём освещает твой путь гордый девиз: «Где коммунисты – там победа!»

Не в силах недруги
тебя сломать,
И подкупить тебя
никто не сможет,
Готов за Родину
всегда ты постоять,
Её судьба тебя
всегда тревожит.
Судьба России – и твоя судьба,
Да, правда победит
неотвратимо!
Всегда ты там,
где за неё борьба,
Проблем страны
ты не проходишь мимо.
Живи, наш друг,
ещё полсотни лет
И пусть все будут
при Советской власти!
Пусть красные знамёна
возвратят
В Россию братство,
равенство и счастье!

БРЯНСКИЕ НОВОСТИ:

СЕНТЯБРЬ

ДЕПУТАТЫ – НАШЕ ВСЁ

Состояние депутатов избранной областной Думы превышает бюджет Брянской области. Достойные представители народа!

А пока «жахнувшая» всех на выборах партия власти делит тёплые места в департаментах и комитетах города и области, взглянем на другие события на Брянщине.

И В ДОЖДЬ, И В ВЕТЕР…

Типичная Брянщина: как только похолодает, в городе и области начинают раскапывать трубы во дворах и вскрывать крыши...

Одно дело – отсутствие горячей воды в трубах из-за ремонта теплотрассы, и совсем другое – тренировка детей под дождём из-за открытой крыши. Вот, например, в **спортивном зале посёлка городского типа Климово** начали ремонтировать кровлю. И часть крыши, как раз над залом художественной гимнастики, разобрали. Срок сдачи объекта – середина октября. Чиновники, видимо, не учли (или – вообще не в курсе), что осенью обычно идут дожди. Так что во время ливней ремонтные работы пришлось приостановить...

А занятия художественной гимнастикой проводились в зале и во время потопа: капало с потока и текло по стенам. Воду собирали в вёдра. Ковры пришлось скрутить. Переодевались юные гимнастки тоже в зале – коридор затопило. Получается, после завершения ремонта кровли придётся ещё и обновлять спортзал.

И проведенный накануне нового учебного года косметический ремонт – псу под хвост.

Пошедший через пару дней более сильный дождь устроил потоп во дворце спорта и закоротил электропроводку. Местные жители после публикации видео в соцсетях, задались вопросом: а чем заняты важные чиновники, и почему об этих событиях – ни строчки в местной районке? Ведь, согласно предвыборным речам местных единороссов, у них в Климове вообще всё сделано для детей. А это «всё»: гимнастика – в сырости, борьба и рукопашный бой – в тухлом подвале, а футбол – на стадионе до самого снега...

***

Такая же ситуация случилась и в брянском легкоатлетическом манеже **«Локомотив»**. Но руководство спортивного объекта решило не устраивать тренировки в таких условиях и отменило занятия в этот день.

***

Жильцы дома **№57 по улице Донбасской**, выложив фотографии своего подъезда в соцсети, недоумевают: почему, если они исправно платят за содержание дома и капремонт, у них до сих пор обшарпанные и разрисованные стены, разбитые стёкла, треснувшие рамы и грязь кругом?

***

В Брянске в рамках реализации национального проекта «Безопасные и качественные автомобильные дороги» забыли кое-где не только ливнёвки сделать, но и пологие спуски для инвалидов-колясочников и иной маломобильной категории населения. На это обратила внимание прокуратура, потребовав устранить нарушения.

ЛОВЯТ, ОДНАКО… НО НЕ ВСЕХ

Кстати, о прокуратуре...

На координационном совещании руководителей правоохранительных органов в прокуратуре региона рассказали, что средний размер взятки по оконченным уголовным делам составил 81 тысячу рублей при получении взятки, 38,9 тысячи рублей – при попытке дать взятку.

В 2019 году выявлено 288 коррупционных преступлений. Это в два раза больше, чем за аналогичный период прошлого года. Почти в три раза возросло количество лиц, привлечённых к уголовной ответственности: в их числе должностные лица органов государственной власти, местного самоуправления, адвокаты...

Участники совещания отметили, что пока без должного внимания правоохранителей остаются наиболее подверженные коррупционным проявлениям сферы: ЖКХ, строительство, управление государственной и муниципальной собственностью, предоставление государственных и муниципальных услуг.

Но если правоохранители обращают на них внимание, получаются вот такие случаи. Начальник отдела водоканала Жуковского района Брянской области и её подчинённая похитили у абонентов более 65 тысяч рублей. Они проверяли, как соблюдаются правила и нормы пользования водопроводом. И за выявленные нарушения грозили абонентам крупными штрафами, которые можно было бы «урегулировать». Полученные путём обмана деньги сообщницы делили между собой поровну. Уголовное дело с утверждённым обвинительным заключением направлено в суд. За подобный обман в законодательстве предусмотрены штраф, принудительные работы или даже лишение свободы.

ОТЗВУКИ «СВИНСКОЙ» ЯРМАРКИ

Помните, как на Свенской ярмарке нарядили коров в форму красноармейцев? И вот члены экспертного совета по применению законодательства о рекламе при Брянском УФАС пришли к нерадостным для организаторов «ярмарочного карнавала» выводам.

Рассмотрев скандальную экспозицию одного из сельхозпредприятий, они пришли к выводу, что она, во-первых, содержала все признаки рекламы, поскольку «привлекает внимание потребителей к деятельности трубчевского предпринимателя, поддерживает интерес и может способствовать продвижению его товаров на рынке». А, во-вторых, облачение коров в военные пилотки, шапки-ушанки, обтягивание их тканью цвета «хаки» и использование при этом кокард и звёзд Вооружённых Сил СССР создаёт «оскорбительные образы в отношении военных символов и (или) солдат Великой Отечественной войны».

Явились ли действия трубчевского сельхозпроизводителя нарушением рекламного законодательства, будет устанавливать комиссия Брянского УФАС с учётом мнения экспертов.

Новости читал
Игорь ЧЕМИГОВ.

Актуально!

СТРОЙБИЗНЕС НА КОСТЯХ

Судки и липовый «патриотизьм» брянской власти

Одной из исторических и градообразующих особенностей нашего древнего города служили овраги Верхний и Нижний Судки. С учётом этой особенности рельефа строился и развивался 1000-летний Брянск.

Но областным властям неймётся – ведь такой лакомый кусок в центре города пытается ускользнуть из-под застройки, получив ещё в 1994 году статус регионального памятника природы – особо охраняемой природной территории, а, следовательно, эта **территория находится под охраной государства.**

И что же в рамках «охраны» Судков предпринимает государство в лице областной власти? Правильно – из кожи вон вылезает, чтобы обойти федеральное и региональное законодательство и захватить Судки под застройку. Последний (пока) рывок в этом направлении правительство Брянской области и губернатор предприняли в декабре 2018 года, сократив площадь Судков на 83 гектара.

Вместе с первым секретарём обкома ЛКСМ РФ, руководителем штаба «Комсомольского прожектора» Константином Павловым нам удалось в первой судебной инстанции добиться признания этих действий власти незаконными. Но власть не согласилась с областным судом и обжаловала его решение в Верховном Суде. Кстати, областная прокуратура двумя руками поддерживала уничтожение Судков, и тоже обжаловала решение суда.

Не будем говорить о необходимости беречь природу, сохранять историческое ядро города и т.д. Это мало кого из представителей так называемой областной и городской власти трогает. Но ведь эта власть всех уровней, вплоть до главного чиновника – президента РФ, бесконечно взывает к патриотизму: «деды воевали», «спасибо деду…», «никогда не забудем», «можем повторить» – и прочее, и прочее, и прочее...

Особенно этот квасной, показной, дутый «патриотизьм» как раз и проявляется уже многократно в отношении к особенной территории нашего славного когда-то города.

Прочтите материал Государственного архива Брянской области. **Я не считаю возможным и нужным менять в этом страшном архивном материале ни одного слова**:

«22 июня 1941 года началась Великая Отечественная война, а в середине августа 1941 года фашисты вторглись на территорию Брянщины, в октябре была оккупирована вся территория Брянского края.

Одновременно с эвакуацией населения и материальных ценностей велась напряженная работа по формированию партийного подполья и партизанских отрядов. На территории оккупированных районов Брянщины действовали 27 партизанских бригад, около 200 партизанских отрядов и подпольных организаций. В антифашистском движении участвовало свыше 60 тысяч человек. Ими было проведено более тысячи боевых операций, истреблено свыше 100 тысяч вражеских солдат и офицеров, пущено под откос 993 эшелона противника с живой силой и техникой, разгромлены десятки фашистских штабов, комендатур.

17 сентября 1943 года в сводке Советского информбюро прозвучало сообщение об освобождении г. Брянска и г. Бежицы войсками Брянского фронта при содействии партизан. К концу сентября вся территория Брянщины была освобождена.

За два года немецкой оккупации около 130 тысяч человек были казнены и замучены, в том числе – 8 тысяч мирных граждан и 30 тысяч военнослужащих. 163 тысячи мирных граждан Брянщины были угнаны в Германию или страны фашистского блока и большая их часть погибла в концлагерях.

Весь край лежал в руинах.

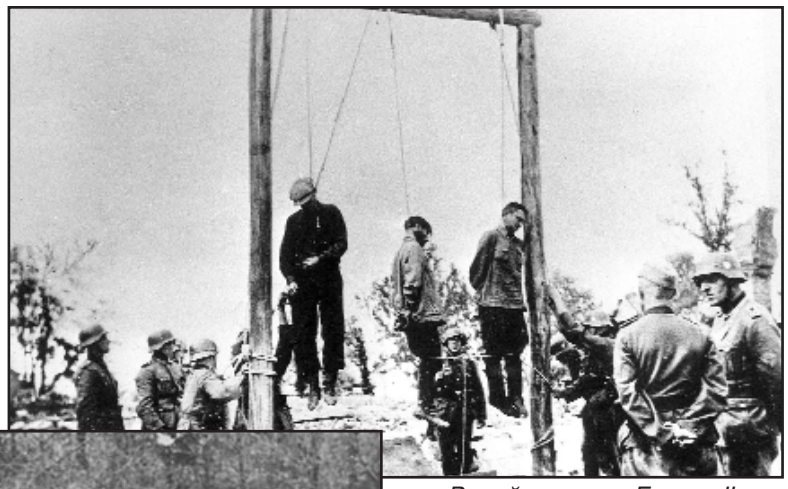

Враг разрушил все промышленные предприятия, более 70% жилого фонда в городах и 85 тысяч домов колхозников. Уничтожил 930 населённых пунктов, 2930 колхозов и 23 совхоза, 47 МТС. Ущерб, причинённый гитлеровцами народному хозяйству Брянщины, составил 23,5 млрд. рублей (в старом денежном исчислении).

Много сил, терпения и стойкости потребовалось для восстановления области. Современная Брянщина – это результат титанической и кропотливой работы брянцев».

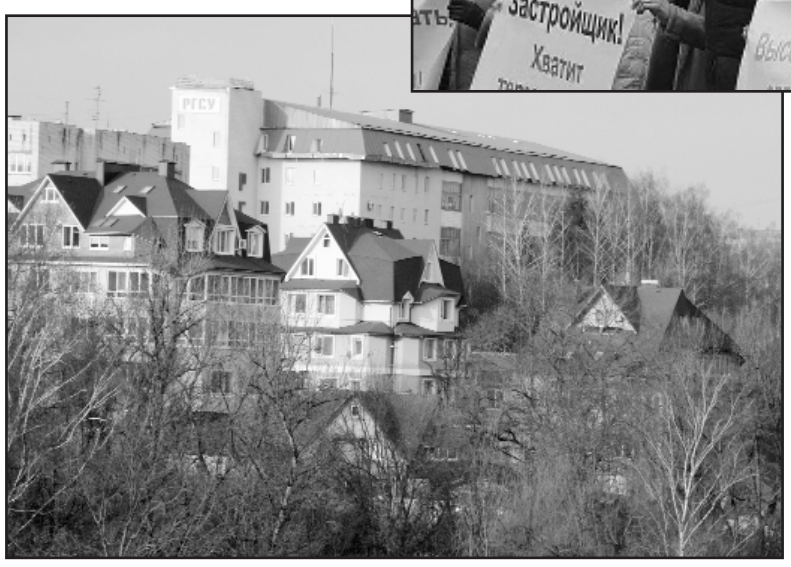

Газета «Орловская правда», 23 октября 1943 г.:

«...Вступая в город 5 октября 1941 г., немецкие военные власти начали массовые аресты жителей. Арестованные старики, женщины, дети, советско-партийный актив и военнопленные загонялись в сараи, где содержались в голоде и холоде. Из сарая их выводили группами по 30-50, а иногда и 100 человек за город, на правый склон оврага ***«Верхний Судок»*** (здесь и далее выделено мною. **Авт.**), *ставили лицом к яме и расстреливали из пулемётов или автоматов. Подавляющее большинство расстрелянных (3500 чел.) зарыто здесь же, в яме длиной 90 м и шириной 7 м. Некоторая часть умерщвлённых зимой 1941-1942 годах была слегка засыпана снегом, а в апреле 1942 г., после таяния снега, трупы были немецкими солдатами минированы и взорваны.*

В овраге ***«Верхний Судок»*** *обнаружены 3 ямы, наполненные трупами. В первой из них 130, во второй 150 и в третьей – 90 чел. Несколько ниже, по склону оврага, находится яма длиной в 25 м, в которой зарыто 830 чел., а правее её, у обрыва оврага, ещё 3 ямы, где закопано 568 чел... В районе того же оврага, с левой его стороны, был расположен лагерь военнопленных, в котором содержалось до 5000 чел. Военнопленные находились в ужасных условиях. Помимо расстреливаемых, ежедневно умирало от 50 до 200 чел. Трупы расстрелянных и умерших от истощения и пыток немецкие солдаты сваливали в крутой овраг. Здесь обнаружено 7 ям, в которых зарыто 1510 чел. В этом же районе похоронено 100 расстрелянных партизан.*

На территории, именуемой ***Лесные сараи****, в овраге рощи обнаружены 3 ямы с трупами советских граждан, расстрелянных и замученных гитлеровцами. В ямах зарыто 1215 чел.*

В районе пос. Брянск-II, на территории Пробного поля, находятся 14 ям, наполненных трупами стариков, женщин, детей, преимущественно евреев и цыган. Эти ямы заполнялись в течение всего периода оккупации от 5 октября 1941 г. до 12 сентября 1943 г. При вскрытии ямы, расположенной вдоль дороги, ведущей из больничного городка в лес, обнаружено 768 трупов стариков, женщин и юношей. Трупы поголовно нагие. Расстрел производился перед приходом частей Красной Армии – в последних числах августа и начале сентября 1943 г. В остальных вскрытых ямах, расположенных на запад от первой, найдены разложившиеся трупы советских граждан, расстрелянных в 1941-1942 гг.

Во дворе тюрьмы гор. Брянска в первые дни оккупации гитлеровцы расстреляли 50 курсантов школы младших лейтенантов, попавших в плен. В правом углу тюремного двора обнаружена яма, где зарыты трупы курсантов. Прямо от этой ямы, вдоль восточной тюремной стены, находится место казни. К стене приставлен деревянный щит, длиной в 15 м, а в полуметре от стены установлены столбы высотой в рост человека. На середине столбов вделаны железные кольца. Подножие этого места выложено кирпичной щебёнкой красного цвета. Жертва выводилась, руки привязывались к кольцам, после этого производился расстрел. Все столбы изрешечены пулями. Казнённых бросали в автомашины и вывозили в ***овраг «Верхний Судок»****.*

Перед вступлением частей Красной Армии в город немецкие палачи, не успев эвакуировать заключённых, расстреляли в тюрьме до 500 советских граждан. Трупы зарыты в канаве протяжением 60 м и залиты нечистотами из канализационной системы тюремных корпусов.

При вскрытии ям и осмотре трупов убитых и замученных советских граждан комиссия установила факты дикой расправы над мирными гражданами. На трупах видны следы жестоких избиений и пыток. У большинства жертв гитлеровских палачей перебиты тяжёлыми предметами челюсти, конечности, рёбра, черепные коробки. У некоторых обнаружены разрывы полости рта, до половины щеки, вырваны глазные яблоки, видны следы удушения. Подавляющее большинство трупов имеет прострелы в задней части черепной коробки.

Жителей, подозреваемых в содействии партизанам, а также лиц, не желавших эвакуироваться в Германию, немцы подвергали растерзанию собаками. Жительница гор. Брянска Зимакова А.С. показала, что в августе 1942 г. она видела на ул. Лесных сараев машину, окрашенную в чёрный цвет и без окон, из которой раздавались стоны и вопли. Возле машины стояли три вооружённых немца. Через некоторое время они выпустили из машины огромную собаку с окровавленной мордой – она растерзала свою жертву.

Гражданка Михалкина, возле дома которой стояла машина, подтвердила, что такие случаи были часты, в особенности по отношению к партизанам.

В подвале клуба Брянского железнодорожного узла скрывались от угона в немецкое рабство свыше 100 чел. Немцы пустили туда собак-овчарок, которые загрызли значительную часть стариков, детей и взрослых. Тех, кто пытался спастись из подвала бегством, немецкие солдаты расстреливали.

Произвол немецких оккупантов не знал предела. Они расстреляли мальчиков Егорова Семёна и Кочергина Виктора за то, что те взяли по полдесятка печений из найденной ими посылки. Васин Алексей был расстрелян за то, что взял банку консервов во время пожара. Девушку Янковскую, работавшую в лазарете, немецкий унтерофицер Гартан несколько раз избивал до потери сознания за плохую чистку его сапог и уборку его комнаты. В августе 1942 г. один пленный красноармеец, возвращаясь с работы, поднял из мусорной ямы сырую картофелину и горсть картофельных очистков. За это он был расстрелян.

Комиссия установила, что немецкие палачи, их сообщники и пособники за время оккупации гор. Брянска и его окрестностей истребили 14318 чел. русского, еврейского и цыганского населения. Много советских граждан умерщвлено на пересыльном концлагере в посёлке Урицком Брянск-1. Кроме того, угнано в немецкое рабство из гор. Брянска 8500 чел., из Брянска-II – 5200 и из Брянска-I – 4500 чел. ...».

Вечная память погибшим и замученным!

Вечный позор власти, убивающей наших граждан во второй раз, застраивая места страшных казней высотками-ночлежками!

И ведь эти липовые патриоты не остановятся – они вновь и вновь будут искать лазейки, чтобы уничтожать память павших, уничтожать Судки, уничтожать наш город.

БРЯНЦЫ!
БУДЬТЕ БДИТЕЛЬНЫ!
НЕ ПОЗВОЛЯЙТЕ ВРЕМЕНЩИКАМ ПРЕВРАЩАТЬ ВАС В БЕССЛОВЕСНОЕ СТАДО, РАВНОДУШНО ВЗИРАЮЩЕЕ НА ОСКВЕРНЕНИЕ ПАМЯТИ И УНИЧТОЖЕНИЕ НАШЕЙ МАЛОЙ РОДИНЫ!

Надежда КОЧЕГАРОВА,
секретарь по идеологии Брянского обкома КПРФ.

От Советского информбюро

«РЕГУЛЯТОРНАЯ ГИЛЬОТИНА»

Реформаторы подбираются к профессиональным праздникам

«У нас не было чёрной металлургии, основы индустриализации страны. У нас она есть теперь. У нас не было тракторной промышленности. У нас она есть теперь. У нас не было автомобильной промышленности. У нас она есть теперь. У нас не было станкостроения. У нас оно есть теперь. У нас не было серьезной и современной химической промышленности. У нас она есть теперь. У нас не было действительной и серьёзной промышленности по созданию современных сельскохозяйственных машин. У нас она есть теперь. У нас не было авиационной промышленности. У нас она есть теперь», **– это знаменитые слова И.В. Сталина из доклада на объединенном пленуме ЦК и ЦКК ВКП(б), прошедшем в январе 1933 года.**

Таковы были грандиозные итоги первой советской пятилетки. **Всего за пять лет в СССР возникли достойные времени промышленные отрасли.**

Говорят, ломать – не строить, процесс уничтожения куда проще и быстрее. Так оно и есть. Однако, **чтобы уничтожить великие советские достижения, антисоветчикам понадобились три десятилетия.** Теперь они с полным правом могут сказать: *«В Советском Союзе были передовое станкостроение, химпром, авиапром, собственное автомобилестроение. В РФ ничего этого не осталось. Да и зачем? Всегда можно обойтись отверточной сборкой или экспортировать за нефтедоллары. Советы создали уникальную единую энергетическую систему. А мы, «эффективные менеджеры», её разрушили. Впрочем, созданные тогда мощности, открытые и разработанные в СССР нефтегазовые месторождения мы без зазрения совести используем для собственного обогащения».*

Уничтожение социалистического наследия в промышленности, социальной, культурной, общественной сферах обернулось катастрофой для страны и ее граждан. И катастрофа эта, как и процесс десоветизации, не прекращаются. Российские провластные СМИ любят кивать на нынешнюю Украину, возмущаются (и вроде бы справедливо) переименованием городов и улиц, названных в честь советских героев, разрушением памятников. Часто с иронией предлагают: мол, если вам так ненавистно всё советское, будьте последовательны, ликвидируйте построенные при СССР дома, мосты, дороги, предприятия. То есть почти всё.

Но ведь **именно так вот уже более четверти века действуют сами российские реформаторы!**

После уничтожения целых отраслей промышленности дело дошло до советских профессиональных праздников. На прошлой неделе стало известно, что из календаря праздничных и памятных дат могут исчезнуть День железнодорожника, День радио, День Воздушного Флота, День медицинского работника и др. И всё в рамках безумной «регуляторной гильотины», которую инициировал премьер-министр Медведев.

Напомним, **Медведев поручил Минюсту до 15 ноября подготовить проект постановления о прекращении действия правовых актов СССР и РСФСР, действовавших с 1917 по 1991 год и касающихся сферы труда, образования, сельского хозяйства, санитарно-эпидемиологического благополучия населения, здравоохранения.** Мол, слишком много в этих декретах, указах, постановлениях «устаревших норм», которые мешают развитию бизнеса и получению прибылей.

И то правда! Социализма давно нет, а восьмичасовой рабочий день, гарантированный труд или пенсионное обеспечение в условиях капитализма и впрямь неактуальны. Хотя тот же восьмичасовой рабочий день давно гарантируется не декретом 1917 года, а куда более поздними правовыми актами. Впрочем, как и разного рода ограничения на бизнес, от которых страдают предприниматели. Все эти ограничения введены или подтверждены нормативными актами после 1991 года. К слову, их периодическая отмена, как и отмена советских ГОСТов (мол, не будем кошмарить бизнес) приводит к тому, что едва ли не ежедневно от «услуг ненадлежащего качества» гибнут десятки россиян.

Чтобы «не кошмарить бизнес», необходимо разобраться отнюдь не с давними документами, а с сегодняшней тотальной коррупцией. Но это для действующей власти проблема совершенно неразрешимая. Куда проще отменить исторические советские декреты – даже не задумываясь о последствиях.

Одним из таких последствий – как теперь утверждают, случайных – и стала отмена профессиональных праздников. Особенно старейших, которые были учреждены декретами и указами в годы первых пятилеток. Как раз в ту эпоху, когда создавались целые отрасли, возникали новые профессии.

Минюст России не подтвердил информацию об отмене профессиональных праздников.

Мол, «отмена правовых актов о профессиональных праздниках в рамках реализации механизма «регуляторная гильотина» не планируется».

Но опровержения звучат не слишком убедительно. И ничего случайного в такой отмене нет! Это вполне в русле политики руководства РФ, отменившего красный день календаря 7 Ноября. А ведь Октябрьская социалистическая революция – величайшее историческое событие XX века, без которого не было бы и Победы советского народа над фашизмом.

Победила фашизм советская Красная Армия. Ну, а её праздник – 23 февраля – переименован в невнятный День защитника Отечества. Ну, и совсем кощунство, что 10 ноября, в День рождения советской милиции, теперь отмечают День сотрудника органов внутренних дел РФ. То есть «день полицая», который охаживает дубинкой мирных граждан.

Но главное, с точки зрения десоветизаторов, и сами уничтоженные отрасли промышленности, и профессии, а уж тем более праздники давным-давно устарели.

Остались, правда, еще «совки», цепляющиеся за прошлое. Так, **Юрий Сытник**, заслуженный пилот России, заявил одному из информационных агентств: *«Нам, лётчикам, инженерам и техникам, глубоко плевать на то, что нас официально лишат праздника День Воздушного Флота России (раньше известный как День Авиации). Как мы его отмечали 18 августа, так и будем отмечать. Я этот праздник отмечаю с 1965 года, а утвержден этот день был еще Иосифом Сталиным, когда на съезде он заявил, что у нас не было авиации, а теперь есть. Тогда начали строительство самолетов Туполев, Поликарпов, Сикорский. С той поры это был советский, наш национальный праздник, так он и останется народным праздником. Летать – это мечта и желание каждого родившегося человека, поэтому как праздник был народным, так и будет».*

Увы, сегодня у многих другие стремления, профессии и праздники. И этим датам, введенным после 1991 года, не грозит никакая медведевская гильотина.

Например, в 2001 году был учрежден День работника налоговых органов. А в 2002-м – День конвоира. Причём в годовщину создания советской охранно-конвойной службы. Однако в СССР (где, как утверждают антисоветчики, «половина страны сидела, а половина охраняла») никому и в голову не пришло вводить такие даты.

Что ж, какая страна, такие и праздники.

Екатерина ПОЛЬГУЕВА,
«Советская Россия», №106 за 24.09.19 г.

В блокнот агитатора

ЦИФРЫ и ФАКТЫ

НЕРАВЕНСТВО

Доля богатств страны у 1% самых богатых:
– ***Россия*** **– 57%;**
– ***Германия*** **– 32%;**
– ***Норвегия*** **– 31%;**
– ***Италия*** **– 25%;**
– ***Франция*** **– 25%;**
– ***Великобритания*** **– 24%.**

РАЗРУХА

С 2000 года в России:

ШКОЛ

Было – 68 100.
Стало – 41 300.

БОЛЬНИЦ

Было –10 700.
Стало – 5 300.

АВАРИЙНОГО ЖИЛЬЯ

Было – 9,5 млн. кв. м.
Стало – 24,6 млн. кв. м.

ПРОДОЛЖИТЕЛЬНОСТЬ ЖИЗНИ

РОССИЯ ЗАНИМАЕТ:

124-е место из 207 **по продолжительности жизни населения.**

(Институт экономики им. Столыпина)

103-е место из 187 **по ожидаемой продолжительности жизни при рождении.**

(Всемирная Организация Здравоохранения, 2016)

Россия заняла **95-е место** в рейтинге стран по уровню здоровья населения. На соседних строчках оказались Кабо-Верде и Вануату. Россия оказалась ниже Украины (93-е место) и Венесуэлы (87-е место).

ПРОЖИТОЧНЫЙ МИНИМУМ

Для россиян установили новый прожиточный минимум:

Для взрослого – 12 130 рублей.
Для ребёнка – 11 004 рубля.
Для пенсионера – 9 236 рублей.

Примечание: размер прожиточного минимума устанавливают российские министры, чьи доходы в среднем составляют 350 прожиточных минимумов, то есть 4,3 млн. рублей в месяц.

РОСТ ЦЕН

За 2018 год цены на некоторые товары выросли так *(официальная статистика)*:

Пшено – на 73,5%
Капуста – на 73,0%
Сахар – на 28,0%
Яйца – на 26,0%
Валидол – на 23,0%
Куры – на 21,0%

А теперь расскажите миллионам бедных, для которых эти товары как раз очень актуальны, что инфляция в стране – 4%.

ПИТАНИЕ

Сбербанк: россияне в 2019 году тратят на еду почти 39% своих доходов.

Для сравнения:
в Эстонии – 23,8%;
в Италии – 17,8%;
во Франции – 13,4%;
в Германии – 12,1%;
в Швейцарии – 11,8%.

В РФ НЕТ:

– реальных выборов;
– независимых судов и представительной власти;
– свободы слова и митингов;
– референдумов;
– прогрессивного налогообложения;
– конфискации имущества за коррупционные преступления.

В РФ ЕСТЬ:

– деградация экономики;
– коррупция;
– нищета;
– вымирание народа (в особенности – коренного);
– увеличение пенсионного возраста;
– рост благосостояния друзей Путина;
– страшная социальная несправедливость (*у 1% самых богатых россиян – 57% национальных богатств – один из самых больших показателей в мире).*

(Продолжение следует).

ПОНЕДЕЛЬНИК 30 СЕНТЯБРЯ

Первый

05.00, 09.25 Доброе утро 16+
09.00, 12.00, 15.00, 18.00, 03.00 Новости 16+
09.55 Модный приговор 6+
10.55 Жить здорово! 16+
12.15, 17.00, 00.05, 03.05 Время покажет 16+
15.15 Давай поженимся! 16+
16.00 Мужское/Женское 16+
18.35, 03.40 На самом деле 16+
19.45 Пусть говорят 16+
21.00 Время 16+
21.30 «Знахарь» Т/с 16+
23.30 Вечерний Ургант 16+

РОССИЯ 1

05.00, 09.25 Утро России 16+
09.00, 11.00, 14.00, 20.00 Вести 16+
09.55 О самом главном 12+
11.25, 14.25, 17.00, 20.45 Местное время 16+
11.45 Судьба человека 12+
12.50, 18.50 60 минут 12+
14.45 Кто против? 12+
17.25 Прямой эфир 12+
21.00 «Сильная слабая женщина» Т/с 12+
23.15 Вечер с Владимиром Соловьёвым 16+
02.00 «Екатерина» Т/с 12+
03.40 «Семейный детектив» Т/с 12+

НТВ

05.00, 02.10 «ППС» Т/с 16+
06.00 Утро. Самое лучшее 16+
08.05 Мальцева 12+
09.00 «Мухтар. Новый след» Т/с 16+
10.00, 13.00, 16.00, 19.00, 23.45 Сегодня 16+
10.20 «Лесник. Своя земля» Т/с 16+
13.25 Обзор. ЧП 16+
14.00, 00.10 Место встречи 16+
16.30 Ты не поверишь! 16+
17.00 ДНК 16+
18.00 Своя правда 16+
19.40 «Тень за спиной» Т/с 16+
22.55 Основано на реальных событиях 16+
23.50 Сегодня. Спорт 16+
23.55 Поздняков 16+

СТС

06.00, 05.20 Ералаш 0+
06.25 М/с 6+
07.10 М/с 0+
08.00 «Сонная лощина» Х/ф 12+
10.05 «Пираты Карибского моря. На странных берегах» Х/ф 12+
12.45 «Пираты Карибского моря. Мертвецы не рассказывают сказки» Х/ф 16+
15.20 «Воронины» Т/с 16+
20.00 «Сокровище нации» Х/ф 12+
22.35 «Сокровище нации. Книга тайн» Х/ф 12+
01.00 Кино в деталях 18+
02.00 «Чёрная вода» Х/ф 16+
03.50 «Молодёжка» Т/с 16+

ЗВЕЗДА

06.00 Сегодня утром 16+
08.00, 13.00, 18.00, 21.50 Новости дня 16+
08.20 Не факт! 6+
09.00, 10.05, 13.20, 14.05 «Разведчицы» Т/с 16+
10.00, 14.00 Военные новости 16+
16.20, 21.25 Открытый эфир 12+
18.30 Специальный репортаж 12+
18.50 Без права на ошибку. История и вооружение инженерных войск 12+
19.40 Скрытые угрозы 12+
20.25 Загадки века 12+
23.05 Между тем 12+
23.40 «Право на выстрел» Х/ф 12+
01.20 «Это было в разведке» Х/ф 6+

ВТОРНИК 1 ОКТЯБРЯ

Первый

05.00, 09.25 Доброе утро 16+
09.00, 12.00, 15.00, 18.00, 03.00 Новости 16+
09.55 Модный приговор 6+
10.55 Жить здорово! 16+
12.15, 17.00, 00.05, 03.05 Время покажет 16+
15.15 Давай поженимся! 16+
16.00 Мужское/Женское 16+
18.35, 03.40 На самом деле 16+
19.45 Пусть говорят 16+
21.00 Время 16+
21.30 «Знахарь» Т/с 16+
23.30 Вечерний Ургант 16+

РОССИЯ 1

05.00, 09.25 Утро России 16+
09.00, 11.00, 14.00, 20.00 Вести 16+
09.55 О самом главном 12+
11.25, 14.25, 17.00, 20.45 Местное время 16+
11.45 Судьба человека 12+
12.50, 18.50 60 минут 12+
14.45 Кто против? 12+
17.25 Прямой эфир 12+
21.00 «Сильная слабая женщина» Т/с 12+
23.15 Вечер с Владимиром Соловьёвым 12+
02.00 «Екатерина» Т/с 12+
03.40 «Семейный детектив» Т/с 12+

НТВ

05.00, 02.50 «ППС» Т/с 16+
06.00 Утро. Самое лучшее 16+
08.05 Мальцева 12+
09.00 «Мухтар. Новый след» Т/с 16+
10.00, 13.00, 16.00, 19.00, 23.45 Сегодня 16+
10.20 «Лесник. Своя земля» Т/с 16+
13.25 Обзор. ЧП 16+
14.00, 00.50 Место встречи 16+
16.30 Ты не поверишь! 16+
17.00 ДНК 16+
18.00 Своя правда 16+
19.40 «Тень за спиной» Т/с 16+
22.55 Основано на реальных событиях 16+
23.50 Сегодня. Спорт 16+
23.55 Крутая История 12+

СТС

06.00, 05.30 Ералаш 0+
06.25 М/с 6+
07.10 М/с 0+
08.05 «Сокровище нации» Х/ф 12+
10.40 «Сокровище нации. Книга тайн» Х/ф 12+
13.10 «Кухня» Т/с 12+
18.00 «Воронины» Т/с 12+
20.00 «Призрачный гонщик» Х/ф 16+
22.05 «Призрачный гонщик. Дух мщения» Х/ф 12+
00.00 «Три икс» Х/ф 16+
02.15 Супермамочка 16+
03.05 «Молодёжка» Т/с 16+

ЗВЕЗДА

06.00 Сегодня утром 12+
08.00, 13.00, 18.00, 21.50 Новости дня 16+
08.20 Не факт! 6+
09.00, 10.05, 13.20, 14.05 «Разведчицы» Т/с 16+
10.00, 14.00 Военные новости 16+
16.20, 21.25 Открытый эфир 12+
18.30 Специальный репортаж 12+
18.50 Без права на ошибку. История и вооружение инженерных войск 12+
19.40 Легенды армии 12+
20.25 Улика из прошлого 16+
23.05 Между тем 12+
23.40 «Ночной патруль» Х/ф 12+
01.40 «Зимородок» Х/ф 6+
02.55 «Полонез Огинского» Х/ф 6+

СРЕДА 2 ОКТЯБРЯ

Первый

05.00, 09.25 Доброе утро 16+
09.00, 12.00, 15.00, 18.00, 03.00 Новости 16+
09.55 Модный приговор 6+
10.55 Жить здорово! 16+
12.15, 17.00, 00.00, 03.05 Время покажет 16+
15.15 Давай поженимся! 16+
16.00 Мужское/Женское 16+
18.35, 03.40 На самом деле 16+
19.45 Пусть говорят 16+
21.00 Время 16+
21.30 «Знахарь» Т/с 16+
23.30 Вечерний Ургант 16+

РОССИЯ 1

05.00, 09.25 Утро России 16+
09.00, 11.00, 14.00, 20.00 Вести 16+
09.55 О самом главном 12+
11.25, 14.25, 17.00, 20.45 Местное время 16+
11.45 Судьба человека 12+
12.50, 18.50 60 минут 12+
14.45 Кто против? 12+
17.25 Прямой эфир 12+
21.00 «Сильная слабая женщина» Т/с 12+
23.15 Вечер с Владимиром Соловьёвым 16+
02.00 «Екатерина» Т/с 12+
03.40 «Семейный детектив» Т/с 12+

НТВ

05.05 «ППС» Т/с 16+
06.00 Утро. Самое лучшее 16+
08.05 Мальцева 12+
09.05 «Мухтар. Новый след» Т/с 16+
10.00, 13.00, 16.00, 19.00, 23.45 Сегодня 16+
10.20 «Лесник. Своя земля» Т/с 16+
13.25 Обзор. ЧП 16+
14.00, 02.30 Место встречи 16+
16.30 Ты не поверишь! 16+
17.00 ДНК 16+
18.00 Своя правда 16+
19.40 «Тень за спиной» Т/с 16+
22.55 Основано на реальных событиях 16+
23.50 Сегодня. Спорт 16+
23.55 Торжественная церемония вручения телевизионной премии «ТЭФИ-2019» 12+
04.25 Однажды… 16+

СТС

06.00, 05.10 Ералаш 0+
06.25 М/с 6+
07.10 М/с 0+
07.55 Шоу «Уральских пельменей» 16+
09.05 «Призрачный гонщик» Х/ф 16+
11.10 «Призрачный гонщик. Дух мщения» Т/с 12+
13.10 «Кухня» Т/с 12+
18.00 «Воронины» Т/с 16+
20.00 «Бросок кобры» Х/ф 16+
22.20 «Бросок кобры-2» Х/ф 16+
00.25 «Возмещение ущерба» Х/ф 16+
02.25 Супермамочка 16+
03.15 «Молодёжка» Т/с 16+
04.50 «Новый человек» Т/с 16+

ЗВЕЗДА

06.00 Сегодня утром 16+
08.00, 13.00, 18.00, 21.50 Новости дня 16+
08.20 Не факт! 6+
08.55 Стрелковое оружие Второй мировой 12+
09.50, 10.05, 13.20, 14.05 «Логово змея» Т/с 16+
10.00, 14.00 Военные новости 16+
16.20, 21.25 Открытый эфир 12+
18.30 Специальный репортаж 12+
18.50 Без права на ошибку. История и вооружение инженерных войск 12+
19.40 Последний день 12+
20.25 Секретные материалы 12+
23.05 Между тем 12+
23.40 «Шестой» Х/ф 12+

ЧЕТВЕРГ 3 ОКТЯБРЯ

Первый

05.00, 09.25 Доброе утро 16+
09.00, 12.00, 15.00, 18.00, 03.00 Новости 16+
09.55 Модный приговор 6+
10.55 Жить здорово! 16+
12.15, 17.00, 00.05, 03.05 Время покажет 16+
15.15 Давай поженимся! 16+
16.00 Мужское/Женское 16+
18.35, 03.40 На самом деле 16+
19.45 Пусть говорят 16+
21.00 Время 16+
21.30 «Знахарь» Т/с 16+
23.30 Вечерний Ургант 16+

РОССИЯ 1

05.00, 09.25 Утро России 16+
09.00, 11.00, 14.00, 20.00 Вести 16+
09.55 О самом главном 12+
11.25, 14.25, 17.00, 20.45 Местное время 16+
11.45 Судьба человека 12+
12.50, 18.50 60 минут 12+
14.45 Кто против? 12+
17.25 Прямой эфир 12+
21.00 «Сильная слабая женщина» Т/с 12+
23.15 Вечер с Владимиром Соловьёвым 12+
02.00 «Екатерина» Т/с 12+
03.40 «Семейный детектив» Т/с 12+

НТВ

05.15, 02.25 «ППС» Т/с 16+
06.00 Утро. Самое лучшее 16+
08.05 Мальцева 12+
09.05 «Мухтар. Новый след» Т/с 16+
10.00, 13.00, 16.00, 19.00, 23.45 Сегодня 16+
10.20 «Инспектор Купер. Невидимый враг» 16+ Т/с
13.25 Обзор. ЧП 16+
14.00, 00.25 Место встречи 16+
16.30 Ты не поверишь! 16+
17.00 ДНК 16+
18.00 Своя правда 16+
19.40 «Тень за спиной» Т/с 16+
22.55 Основано на реальных событиях 16+
23.50 Сегодня. Спорт 16+
23.55 Захар Прилепин. Уроки русского 12+

СТС

06.00, 05.30 Ералаш 0+
06.25 М/с 6+
07.10 М/с 0+
08.40 «Бросок кобры» Х/ф 16+
11.00 «Бросок кобры-2» Х/ф 16+
13.10 «Кухня» Т/с 12+
18.00 «Воронины» Т/с 16+
20.00 «Новый Человек-паук» Х/ф 12+
22.45 «Новый Человек-паук. Высокое напряжение» Х/ф 16+
01.35 «Спасатель» Х/ф 16+

ЗВЕЗДА

06.00 Сегодня утром 12+
08.00, 13.00, 18.00, 21.50 Новости дня 16+
08.20 Не факт 6+
08.55 Стрелковое оружие Второй мировой 12+
09.50, 10.05, 13.20 «Логово змея» Т/с 16+
10.00,15.00 Военные новости 16+
14.10 «Я объявляю вам войну» Х/ф 16+
16.20, 21.25 Открытый эфир 12+
18.30 Специальный репортаж 12+
18.50 Без права на ошибку. История и вооружение инженерных войск 12+
19.40 Легенды кино 6+
20.25 Код доступа 12+
23.05 Между тем 12+
23.40 «Сицилианская защита» Х/ф 6+

ПЯТНИЦА 4 ОКТЯБРЯ

Первый

05.00, 09.25 Доброе утро 16+
09.00, 12.00, 15.00, 18.00 Новости 16+
09.55 Модный приговор 6+
10.55 Жить здорово! 16+
12.15, 17.00 Время покажет 16+
15.15 Давай поженимся! 16+
16.00 Мужское/Женское 16+
18.35 Человек и закон 16+
19.45 Поле чудес 16+
21.00 Время 16+
21.30 Голос 60+ 12+
23.30 Вечерний Ургант 16+
00.25 Джон и Йоко: «Выше нас только небо» 16+
02.10 На самом деле 16+
03.10 Про любовь 16+
03.55 Наедине со всеми 16+

РОССИЯ 1

05.00, 09.25 Утро России 16+
09.00, 11.00, 14.00, 20.00 Вести 16+
09.55 О самом главном 12+
11.25, 14.25, 17.00, 20.45 Местное время 16+
11.45 Судьба человека 12+
12.50, 18.50 60 минут 12+
14.45 Кто против? 12+
17.25 Прямой эфир 12+
21.00 Юморина 16+
23.20 «Выйти замуж за генерала» Х/ф 12+
03.05 «Любовь приходит не одна» Х/ф 12+

НТВ

05.00 «ППС» Т/с 16+
06.00 Утро. Самое лучшее 16+
08.00 Доктор свет 16+
09.05 «Мухтар. Новый след» Т/с 16+
10.00, 13.00, 16.00, 19.00 Сегодня 16+
10.20 «Инспектор Купер. Невидимый враг» Т/с 16+
13.25 Обзор. ЧП 16+
14.00, 02.55 Место встречи 16+
16.30 Ты не поверишь! 16+
17.00 ДНК 16+
18.00 Жди меня 12+
19.40 «Чёрный пёс» Т/с 12+
23.20 ЧП. Расследование 16+
23.50 «Учитель в законе» Х/ф 16+
01.50 Квартирный вопрос 0+

СТС

06.00 Ералаш 0+
06.25 М/с 6+
07.10 М/с 0+
07.55, 19.25 Шоу «Уральских пельменей» 16+
08.30 «Спасатель» Х/ф 16+
11.25 «Три икс» Х/ф 16+
13.55 «Новый Человек-паук» Х/ф 12+
16.35 «Новый Человек-паук. Высокое напряжение» Х/ф 16+
21.00 «Лысый нянька. Спецзадание» Х/ф 0+
22.55 Шоу выходного дня 16+
23.55 «Терминал» Х/ф 12+
02.15 «Возмещение ущерба» Х/ф 16+
03.55 «Молодёжка» Т/с 16+
05.30 «Новый человек» Т/с 16+

ЗВЕЗДА

06.05 «Шёл четвёртый год войны…» Х/ф 12+
08.00, 13.00, 18.00, 21.15 Новости дня 16+
08.20, 10.05 «Даурия» Х/ф 6+
10.00, 14.00 Военные новости 16+
12.20, 13.20, 14.05, 17.40, 18.35, 21.25 «Убить Сталина» Т/с 16+
23.10 Десять фотографий 6+
00.00 «Пять минут страха» Х/ф 12+
01.50 «Соучастники» Х/ф 12+
03.25 «Степень риска» Х/ф 0+
04.55 Калашников 12+
05.20 Гагарин 12+

СУББОТА 5 ОКТЯБРЯ

Первый

05.05, 06.10 «Безопасность» Т/с 16+
06.00, 11.50, 12.00 Новости 16+
08.10 Играй, гармонь любимая! 12+
08.55 Умницы и умники 12+
09.45 Слово пастыря 0+
10.15 Голос 60+ 12+
11.15 Теория заговора 16+
12.15 К юбилею Александра Михайлова. «Кино, любовь и голуби» 12+
13.20 «Одиноким предоставляется общежитие» Х/ф 16+
15.00 Наедине со всеми 16+
16.00 «Мужики!...» Х/ф 12+
18.00 Кто хочет стать миллионером? 12+
19.30 Сегодня вечером 16+
21.00 Время 16+
21.30 Что? Где? Когда? 16+
22.40 «Убийство в Восточном экспрессе» Х/ф 16+
00.50 «Джентльмены предпочитают блондинок» Х/ф 16+

РОССИЯ 1

05.00 Утро России. Суббота 16+
08.15 По секрету всему свету 12+
08.40, 11.20 Местное время 12+
09.20 Грозный. Дорога к миру 12+
10.10 Сто к одному 12+
11.00 Вести 16+
11.40 Юмор! Юмор! Юмор! 16+
13.50 «Надломленные души» Х/ф 12+
18.00 Привет, Андрей! 12+
20.00 Вести в субботу 16+
21.00 «Снежная королева» Х/ф 16+
01.00 «Братские узы» Х/ф 12+

НТВ

05.00 ЧП. Расследование 16+
05.35 «Из жизни начальника уголовного розыска» Х/ф 12+
07.20 Смотр 0+
08.00, 10.00, 16.00 Сегодня 16+
08.20 Готовим 0+
08.45 Кто в доме хозяин? 12+
09.25 Едим дома 0+
10.20 Главная дорога 16+
11.00 Еда живая и мёртвая 12+
12.00 Квартирный вопрос 0+
13.00 Поедем, поедим! 0+
14.00 Своя игра 0+
16.20 Следствие вели… 16+
17.15 Последние 24 часа 16+
19.00 Центральное телевидение 16+
21.00 Россия рулит! 12+
23.20 Международная пилорама 16+
00.15 Квартирник 16+
01.35 Фоменко фейк 16+

СТС

06.00 Ералаш 0+
06.50 М/с 6+
07.40 М/с 0+
08.30 Шоу «Уральских пельменей» 16+
09.20 ПроСТО кухня 12+
10.25 «Воронины» Т/с 16+
13.00 Форд Боярд. Возвращение 16+
14.35 «Терминал» Х/ф 12+
17.10 «Лысый нянька. Спецзадание» Х/ф 0+
19.05 «Босс-молокосос» М/ф 6+
21.00 «Мстители. Война бесконечности» Х/ф 16+
00.00 «Чёрный рыцарь» Х/ф 12+
01.55 «Мистер Холмс» Х/ф 16+
03.35 «Молодёжка» Т/с 16+
05.05 «Новый человек» Т/с 16+

ЗВЕЗДА

06.10 «Старик Хоттабыч» Х/ф 0+
08.00 Морской бой 6+
09.00, 13.00, 18.00 Новости дня 16+
09.15 Легенды цирка 6+
09.40 Последний день 12+
10.30 Не факт! 6+
11.00 Улика из прошлого 16+
11.55 Загадки века 12+
12.45, 13.15 Специальный репортаж 12+
13.35 «Кремень» Х/ф 16+
18.10 Задело! 16+
18.25 «Кремень. Освобождение» Х/ф 16+
23.00 «Я объявляю вам войну» Х/ф 16+

ВОСКРЕСЕНЬЕ 6 ОКТЯБРЯ

Первый

04.40, 06.10 «Безопасность» Т/с 16+
06.00, 10.00, 12.00 Новости 16+
07.40 Часовой 12+
08.10 Здоровье 16+
09.20 Непутёвые заметки 12+
10.15 Жизнь других 12+
11.15, 12.15 Видели видео? 6+
13.55 Страна Советов. Забытые вожди 16+
16.00 Праздничный концерт к Дню учителя 12+
18.10 Щас спою! 12+
19.25 Лучше всех! 0+
21.00 Время 16+
22.00 Большая игра 16+
23.45 «Воды слонам!» Х/ф 16+
02.00 На самом деле 16+
03.00 Про любовь 16+
03.55 Наедине со всеми 16+

РОССИЯ 1

04.40 Сам себе режиссёр 12+
05.20, 01.50 «Служанка трёх господ» Х/ф 12+
07.20 Семейные каникулы 12+
07.30 Смехопанорама 16+
08.00 Утренняя почта 12+
08.40 Местное время. Воскресенье 12+
09.20 Когда все дома 12+
10.10 Сто к одному 12+
11.00 Вести 16+
11.20 Смеяться разрешается 16+
13.40 «Доктор Улитка» Х/ф 12+
17.50 Удивительные люди-4 12+
20.00 Вести недели 16+
22.00 Москва. Кремль. Путин 16+
22.40 Воскресный вечер с Владимиром Соловьёвым 12+
00.50 Дежурный по стране 12+
03.05 «Гражданин начальник» Т/с 16+

НТВ

05.00 Таинственная Россия 16+
06.00 Центральное телевидение 16+
08.00, 10.00, 16.00, 19.00 Сегодня 16+
08.20 У нас выигрывают! 12+
10.20 Первая передача 16+
11.00 Чудо техники 12+
11.50 Дачный ответ 0+
13.00 НашПотребНадзор 16+
14.00 Секрет на миллион 16+
16.20 Следствие вели… 16+
18.00 Новые русские сенсации 16+
19.00 Итоги недели 16+
20.10 Звёзды сошлись 16+
21.45 Ты не поверишь! 16+
22.55 Основано на реальных событиях 16+
02.30 «ППС» Т/с 16+

СТС

06.00, 05.30 Ералаш 0+
06.50 М/с 6+
07.40 М/с 0+
08.30, 10.35 Шоу «Уральских пельменей» 16+
09.30 Рогов в городе 16+
12.05 «Босс-молокосос» М/ф 6+
14.00 «Мстители. Война бесконечности» Х/ф 16+
17.00 Форд Боярд. Возвращение 16+
18.45 «Чёрная пантера» Х/ф 16+
21.30 «Человек-паук. Возвращение домой» Х/ф 16+
00.05 Дело было вечером 16+
01.05 «Спасти рядового Райана» Х/ф 16+
03.55 «Ночные стражи» Х/ф 12+

ЗВЕЗДА

06.00 «Поединок в тайге» Х/ф 12+
07.15 «Приказано взять живым» Х/ф 6+
09.00 Новости недели 12+
09.25 Служу России! 12+
09.55 Военная приёмка 6+
10.45 Код доступа 12+
11.30 Скрытые угрозы 12+
12.20 Специальный репортаж 12+
12.55 Военная контрразведка. Новая эпоха 12+
13.50 «СМЕРШ. Дорога огня» Х/ф 16+
18.00 Главное 16+
19.25 Незримый бой 16+
23.00 Фетисов 12+
23.45 «Кадкина всякий знает» Х/ф 0+

ПЕРСОНАЛЬНАЯ СТРАНИЦА КУЗЬМЫ ПРУДКОВА

Вся наша жизнь – сплошные анекдоты

И НЕ ПРИДЕРЁШЬСЯ!

Предыстория к анекдоту

Недавно проводились исследования Росстата на тему – в каких сферах лучше всего работается россиянам.

Так вот, оказалось, что нефтянка, которая стала приоритетом для нашего правительства, – только на втором месте.

А что же на первом?

А на первом месте – банковская сфера.

Да, да. Именно банкиры, или лучше сказать – ростовщики, получают максимум прибыли из своих вложений.

Ну а что? Этим делом в нашей стране руководит «лучший председатель Центрального банка» по мнению наших европейских партнёров – Эльвира Набиуллина. Она вообще чувствует себя весьма хорошо в занимаемом кресле. И пофиг ей то, что, сидя в своём кресле, Эльвира Сахипзадовна одновременно нарушает Конституцию РФ. Она же «лучшая»…

Да, я не ошибся: председатель Центрального банка нарушает Конституцию РФ! Дело в том, что, согласно пункту 2 статьи 75 Основного Закона страны, «Защита и обеспечение устойчивости рубля является основной функцией Центрального банка Российской Федерации». Ну, а Центральный банк с 2014 года сделал в нашей стране «плавающий» курс рубля. То есть, если нашим банкам или экспортёрам нужен слабый рубль, – получайте!

Вообще последнее время всё чаще и чаще слышны мнения о том, что в России большая закредитованность населения. Что это означает? Это означает то, что кредитов набрано столько, что домохозяйства их скоро просто не смогут переварить.

«На обслуживание процентов по долгу в 2018 году население потратило 2 триллиона рублей, или 3,4% своих доходов», признаёт презентация Альфа-банка, представленная его главным экономистом Наталией Орловой. Даже глава Минэкономразвития Максим Орешкин проявил беспокойство, заявив, что *«ситуация в этом сегменте приобретает черты социальной проблемы»*. А вот «лучший председатель ЦБ» совершенно спокойна: в начале сентября Набиуллина заявила, что пока *«не видит рисков для финансовой стабильности и необходимости в ограничительных мерах»*.

Дескать, какая закредитованность населения, вы о чём? Это не у нас, это где-то в другой стране, на другой планете. У нас всё хорошо – доходы растут, дивиденды растут, долги с граждан собираем хорошо…

У них-то, пожалуй, и впрямь всё хорошо…Так, за тот же 2018 год только Сбербанк выплатил своим акционерам сумму, равную 361,4 млрд. рублей, и это не считая разного рода премий ТОПам. Кстати, по данным РБК, сейчас в числе крупнейших акционеров Сбербанка значатся ЦБ РФ (50%+1 акция) и инвесторы из США и Британии – примерно 45% от всех акций.

То есть, получается, что Сбербанк платит тем, кто против нашей страны вводит санкции и разного рода ограничения. Круто, правда?

А откуда деньги?

Да от нас, от обычных граждан России, коих банкиры активно подсаживают на кредиты. А куда деваться? В школу детей надо собирать? А сегодня элементарно собрать ребёнка в первый класс стоит порядка 20-40 тысяч рублей. По данным того же Росстата. Вот банкиры нам и «помогают» – они готовы уже привозить кредитные карты «быстрее пиццы». Лишь бы брали…

А потом отдавали… С хорошими процентами…

Вот и анекдот на эту тему:

Иван решил взять взаймы у Абрама рубль, говорит:

– Абрам, дай мне рубль, а я тебе в качестве залога свой топор оставлю.

Абрам:

– Хорошо, только через месяц–два рубля отдашь.

Оставляет Иван топор, берёт рубль и только уходить собрался, Абрам ему говорит:

– Вот, Иван, у тебя сейчас есть рубль, а через месяц ты мне два должен будешь отдать… Тяжело тебе придётся… Давай сейчас половину, а через месяц ещё половину отдашь.

Иван отдал половину долга, выходит и думает:

– Рубля нет, топора тоже нет, должен ещё рубль… А главное же, блин, всё правильно!!!

Вот такой анекдот...

Тридцать три раза подумайте, прежде чем идти к нашим Абрамам в банки за рублём.

Кузьма.

Реплика

ПОЗДРАВЛЯЕМ СОВРАМШИ

Первого сентября с экранов ТВ в вечернем эфире Владимира Соловьёва Владимир Жириновский поздравил телезрителей с Днём знаний и пригласил идти учиться в созданный им Институт мировых цивилизаций.

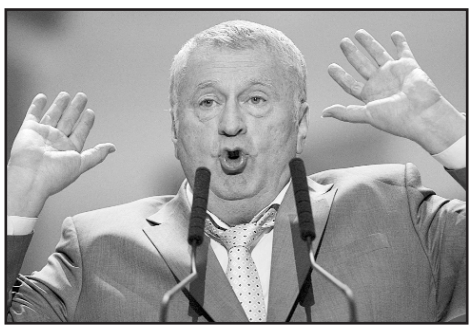

– МИЛОСТИ ПРОШУ тех, кто никуда не прошёл, особенно русские ребята, приходите к нам – метро «Октябрьская», будете учиться бесплатно плюс мы ещё вам оплатим общежития! – зазывал основатель престижного вуза. В общем, радетель за бедных русских парней и девушек!

Те, кто купился на эту сладкую приманку, на второй же день, 2 сентября, позвонили в приёмную комиссию вуза Жириновского… И вот какую информацию услышали: приём окончен, цена за обучение на очном отделении – 125-130 тысяч рублей в год, на очно-заочном – 65-70 тысяч, а на заочном – 50 тысяч, за первый курс.

– Так обучение всё-таки платное? – недоумённо переспрашивали граждане.

– Да, а кто вам сказал, что нет? – уточнили на другом конце телефонной трубки, пояснив, что Институт мировых цивилизаций – некоммерческая автономная учебная организация.

Я тоже не сдержалась, стала звонить. Всё так и есть: Жириновский, мягко говоря, ввёл телезрителей в заблуждение.

А про общежития зачем врал? Они-то тоже платные – в месяц студент за проживание в общаге должен выложить институту 5800 рублей. Для кого-то это недорого, а для бедных русских, о которых так «печётся» господин Жириновский, – тоже копеечка.

Так что Владимир Вольфович соврал и недорого взял. Стыдно должно быть. Врать-то нехорошо. Сказал бы честно – недорого, а про бесплатно – это либеральный лидер сильно загнул.

Но одно дело – наврать и недорого взять Жириновскому, но вот когда министр просвещения страны **Ольга Васильева** обманывает самого президента России Путина – это уже ЧП невиданное! На майской встрече по итогам учебного года министр сообщила президенту Путину, что «за отчётный 2018/19 учебный год ведомству удалось значительно сократить избыточную отчётность в школах» *(конец цитаты)*. Педагоги из разных городов и весей с возмущением восприняли эти слова, которые не просто не соответствуют действительности, но и ставят под очень большой вопрос этичность пребывания в ипостаси главы минпросвещения человека, который открыто вводит в заблуждение главу государства.

Анастасия МОРОЗОВА.

P.S. от Кузьмы: *введение народа в заблуждение, к сожалению, давно стало обыденным делом для власти и её политических пособников. Одно их нежелание признавать реальное положение вещей доказывает оторванность верхов от народа, равнодушие к его проблемам. Как иначе можно охарактеризовать поступки правительственных деятелей?*

То же самое касается тех, кто заманивает в свой якобы бесплатный ВУЗ молодёжь. Дело не только в Жириновском. Подобным образом ведёт себя значительная часть «элиты». Декларируя бесплатность образования, в реальности три шкуры дерут с обучающихся. Только из-за одного этого они лишились доверия со стороны всех вменяемых людей.

…Ну, а теперь решайте сами – считать ли вменяемыми тех «организаторов», которые 17 сентября обеспечивали в Брянске партию создателя «бесплатного вуза» кадрами «пацанов-флагоносцев»… А тем более, считать ли вменяемыми тех членов УИКов и ТИКов, которые 8 сентября обеспечивали «победу» партии пенсионно-мусорных реформаторов…

Впрочем, сама буржуазная система, базирующаяся на грабеже, возводит в абсолют обман и грабёж. Поэтому только её устранение позволит положить конец беспределу.

АНЕКДОТЫ ОТ КУЗЬМЫ

– Кум, говорят, на развитие села в России собираются выделить 42 миллиарда рублей!

– Это как? Деньги будут разбрасывать над сёлами с самолёта, что ли?

– Ага. И их опять сдует ветром в Швейцарию и Лондон…

***

Пишут, что у семьи главы администрации Путина Антона Вайно нашли недвижимость на 1,6 млрд. рублей...

Да хватит уже этих псевдорасследований! Займитесь делом, расследователи! Найдите в верхушке российского режима чиновника, у которого НЕТ недвижимости на миллиарды.

Вот это будет сенсация!

***

Депутатам и чиновникам:

– Чтоб вы так жили, как в декларациях указываете!

***

Профессор Преображенский:

«Беда нашей страны в том, что люди, которые должны принимать таблетки, принимают законы»...

***

– Кум, тебе нравятся клоуны?

– В цирке или в Госдуме?

***

Фраза «Пока я ем, я глух и нем» раньше была детской поговоркой, а сейчас стала для большинства депутатов осознанной политической позицией.

***

Путин может повысить всё!

Недавно, например, он повысил зарплаты чиновникам...

…А россиянам – пенсионный возраст.

***

Знаете ли вы?

В цивилизованных странах при крахе пенсионной системы меняют Правительство, а не пенсионный возраст.

***

– Знаешь, кум, вот такое у меня чувство, что старая русская поговорка «Дуракам закон не писан» и понятие «депутатская неприкосновенность» как-то связаны...

***

Глава Минфина посоветовал гражданам копить на пенсию самостоятельно…

…Но не забывать отстёгивать и в Пенсионный фонд!

***

Исследовательский Центр проводит анкетирование россиян. Вопрос только один: «Как вы планируете распорядиться своими пенсионными накоплениями»?

– О, Вы знаете, я уже ими распорядился! – отвечает один из работяг.

– Интересно, – удивляется сотрудник Центра. – И каким же образом?

– Ну, большую часть я передал на строительство стадиона и на зарплату топ-менеджеров!

– Какой-то Вы странный, – снова удивляется сотрудник.

– Вовсе нет! – пожимает плечами заводчанин. – Остатки пенсии, кстати, я отдал нашим чиновникам на строительство дворцов и вилл за рубежом!

– И почему Вы приняли такое решение?

– А я не принимал. Дело в том, что меня вообще никто не спрашивал!

***

Журналист спрашивает у крупного чиновника:

– Вы берёте взятки?

– Нет, мне дают, но я их возвращаю обратно.

– А откуда тогда у Вас такой шикарный дом, престижные машины, яхта?

– Фишка в том, что пока взяткодатель заберёт свои деньги, они у меня немного полежат на депозите.

***

– Кум, вот ты образованный человек... Скажи, почему у нас не просто борются с коррупцией, а объявляют ей войну?

– Это, кум, элементарно! На войне трофеи принято оставлять себе.

***

Знаете ли вы?

По трудолюбию нашего современного чиновника можно сравнить только с муравьём. Он может взять взятку в 50 раз больше, чем весит сам...

***

– Кум, интересно: шёл шаман со своим бубном на Москву, а его задержали по пути…

– И что тут интересного?

– А вот как он собирался изгонять власть из Кремля, если не смог изгнать ОМОН из своей палатки?

– Омоновец просто первый ударил в бубен.

***

– Папа, а почему нет хороших российских фильмов ужасов?

– Ты, сынок, вокруг-то посмотри …

***

Объявление:

«В связи с финансовым кризисом свет в конце туннеля отключен в целях экономии электроэнергии».

БРЯНСКИЙ КАЛЕНДАРЬ

ОКТЯБРЬ

1 октября – **110 лет** со дня основания (1909) **Суражского педагогического училища**;

– **90 лет** со дня образования (1929) **Западной области** с центром в г. Смоленске, в составе которой до 27 сентября 1937 г. находилась территория Брянщины.

6 октября – **110 лет** со дня рождения Героя Советского Союза, командира авиаполка **С.С. Сугака** (1909-2001), уроженца Гордеевского района.

7 октября – **65 лет** со дня рождения (1954) поэтессы, члена Союза писателей России, лауреата литературных премий «На земле Бояна» и «Серебряная лира», заслуженного работника культуры РФ **К.В. Асеевой**, уроженки г. Карачева.

9 октября – **180 лет** со дня рождения видного деятеля железнодорожного дела в России, действительного тайного советника, члена Государственного совета **В.В. Салова** (1839-1909) уроженца Выгоничского района; награждён всеми гражданскими российскими орденами и четырьмя иностранными;

– **60 лет** со дня основания (1959) **Новозыбковского народного театра**.

10 октября – **144 года** назад умер выдающийся русский поэт, писатель и драматург **А.К. Толстой** (1817-1875); похоронен у стен Успенского храма в селе Красный Рог Почепского района;

– **85 лет** назад (1934) постановлением ВЦИК **в черту города Бежицы** были включены сёла **Городище, Бежичи, Бордовичи, Чайковичи**;

– **80 лет** со дня рождения заслуженного художника России **И.В. Мочнева** (1939-1997), в 1975-1997 годы – художника Дятьковского хрустального завода, лауреата Большой золотой медали Академии художеств (1991);

– **75 лет** со дня смерти Героя Советского Союза *(посмертно; скончался от ран)*, командира батальона **М.Г. Непомнящего** (1921-1944), уроженца Брянска.

13 октября – **160 лет** со дня рождения одного из организаторов «Союза сознательных рабочих» на Брянском рельсопрокатном заводе (ныне ОАО БМЗ) **Г.А. Корхова** (1859-1916); его имя носит одна из улиц Бежицы.

14 октября – **75 лет** назад (1944) состоялась **первая сессия Брянского областного Совета депутатов трудящихся**, на которой был избран облисполком, образованы его отделы и управления.

15 октября – **105 лет** со дня рождения Героя Советского Союза **А.Б. Панова** (1914-1944) *(звание Героя присвоено посмертно)*.

16 октября – **100 лет** со дня рождения Героя Советского Союза кавалериста **С.В. Подлузского** (1919-1977), уроженца Почепского района;

– **75 лет** со дня рождения заслуженного художника РСФСР, лауреата премии Ленинского комсомола **В.И. Котова** (1944-1989), уроженца Брянска.

18 октября – **80 лет** со дня рождения заслуженного художника России **Е.А. Кожевникова** (1939-2013), уроженца Новозыбкова.

19 октября – **120 лет** со дня рождения советского учёного, специалиста по лесоведению и лесоводству, члена-корреспондента ВАСХНИЛ, директора Всесоюзного НИИ агролесомелиорации, заведующего кафедрой лесных культур Брянского технологического института (ныне БГИТА) профессора **А.В. Альбенского** (1899-1984);

– **75 лет** со дня гибели Героя Советского Союза разведчика **Ф.Д. Федина** (1919-1944), уроженца Дубровского района;

– **55 лет** со дня трагической гибели в авиакатастрофе Героя Советского Союза генерал-лейтенанта **И.К. Кравцова** (1896-1964), уроженца Климовского района.

21 октября – **120 лет** со дня рождения известного советского кинорежиссёра, народного артиста СССР, лауреата двух Сталинских премий первой степени **Г.Л. Рошаля** (1899-1983), уроженца г. Новозыбкова;

– **75 лет** со дня рождения Героя Советского Союза лётчика **В.Е. Павлова** (1944-2016), уроженца Трубчевского района; высокое звание получил за мужество и героизм, проявленные при оказании интернациональной помощи ДРА.

25 октября – **105 лет** со дня рождения Героя Советского Союза сержанта **Я.П. Степченко** (1914-1945), уроженца Мглинского района.

26 октября – **100 лет** со дня гибели отважного артиллериста, кавалера четырёх Георгиевских крестов **М.И. Мокряка** (1886-1919); погиб в боях вблизи села Шведчики Севского района, похоронен в Москве у Кремлёвской стены.

– **80 лет** со дня рождения (1939) 17-кратной чемпионки СССР по лёгкой атлетике, пятикратной рекордсменки мира, заслуженного мастера спорта СССР, Почётной гражданки Брянской области **Л.И. Самотёсовой**, уроженки Брянска.

27 октября – **45 лет** со дня смерти Героя Советского Союза полковника **А.А. Ложечникова** (1907-1974), уроженца Брянска.

28 октября – **50 лет** со дня смерти поэта и переводчика **В.П. Заводчикова** (1904-1969), уроженца Рогнединского района; похоронен в Ленинграде.

29 октября – **115 лет** со дня рождения выдающегося конструктора танков, дважды Героя Социалистического Труда, трижды лауреата Сталинской и лауреата Ленинской премий, доктора технических наук, генерал-майора **А.А. Морозова** (1904-1979), уроженца Бежицы.

30 октября – 145 лет со дня рождения одного из зачинателей статистической науки в России **О.А. Квиткина** (1874-1937), делегата III съезда РСДРП от Брянщины.

В октябре исполняется:

– 110 лет со времени появления (1909) в Брянске первого коммерческого **кинематографа** *(предпринимательница Рыжова)*: находился на нынешней улице Фокина;

– 100 лет со времени открытия (1919) в Брянске **музыкального техникума**;

– 85 лет со времени находки (1934) в селе Юдиново Погарского района скелета мамонта; позднее археологом К.М. Прокоповичем здесь была **открыта верхнепалеолитическая стоянка** человека.

Составил **Владимир ДЕХАНОВ.**

НЕДЕЛЯ В ИСТОРИИ СССР

Советский календарь

От редакции «Брянской правды». ***История нашего социалистического Отечества настолько богата событиями – как героическими, так и трагическими – что мы каждый раз испытываем серьёзные затруднения с публикацией календаря памятных дат СССР. «Объять необъятное» просто невозможно, и зачастую редакция вынуждена идти на сокращение материалов в ущерб многообразию и качеству. Поэтому, начиная с октября, Календарь знаменательных дат советской эпохи решено публиковать еженедельно.***

1 октября – **100 лет** назад (1919) на **Южный фронт** выехали первые три группы **коммунистов Петрограда**;

– **70 лет** со дня провозглашения (1949) Китайской Народной Республики; **национальный праздник КНР**.

2 октября – **105 лет** со дня рождения **Ю.Б. Левитана** (1914-1983), диктора Всесоюзного радио, народного артиста СССР;

– **80 лет** со дня рождения **Ю.Н. Глазкова** (1939-2008), лётчика-космонавта СССР, генерал-майора ВВС, Героя Советского Союза, лауреата Государственной премии СССР;

– **80 лет** назад (1939) совершил первый **испытательный полёт** будущий легендарный штурмовик **ИЛ-2**;

– **70 лет** назад (1949) СССР первым из государств признал **Китайскую Народную Республику**;

– **45 лет** со дня смерти **В.М. Шукшина** (1929-1974), советского кинорежиссёра, актёра, сценариста и писателя, заслуженного деятеля искусств РСФСР, лауреата Ленинской премии *(посмертно)*, Государственной премии СССР и Государственной премии РСФСР имени братьев Васильевых;

– **35 лет** назад (1984) вышло **Постановление Совета Министров СССР** о создании в Ульяновске **государственного историко-мемориального заповедника «Родина В.И. Ленина»**.

3 октября – **100 лет** назад (1919) на **Южный фронт** выехал первый отряд **коммунистов-рабочих Москвы**;

– **100 лет** со дня рождения **С.С. Наровчатова** (1919-1981), русского советского поэта, критика и журналиста, военного корреспондента, Героя Социалистического Труда;

– **100 лет** со дня рождения **Э.Б. Межелайтиса** (1919-1997), литовского советского поэта, переводчика, эссеиста, военного корреспондента, Героя Социалистического Труда, лауреата Ленинской премии и премии имени Дж. Неру.

4 октября – **100 лет** назад (1919) в «Правде» была опубликована статья **В.И. Ленина** ***«Пример петроградских рабочих»***, призывавшая всех рабочих Советской республики последовать примеру петроградцев в борьбе с интервентами и белогвардейцами;

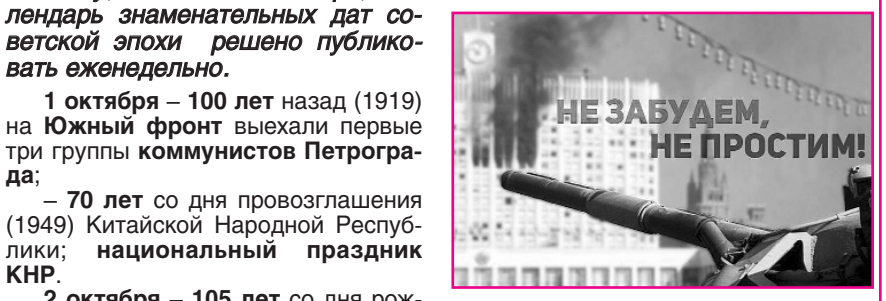

– **60 лет** назад (1959) на орбиту вокруг Луны была запущена советская космическая ракета с автоматической межпланетной станцией **«Луна-3»**; были получены **первые фотографии обратной стороны Луны**, а по результатам фотографирования составлены **первые карты и атлас обратной стороны Луны**;

– **55 лет** назад (1964) в Москве на проспекте Мира был открыт **монумент «Покорителям космоса»**;

– **26 лет** назад (1993) совершено **величайшее преступление** – в Москве из танковых орудий **расстрелян Дом Советов** – Верховный Совет РСФСР.

5 октября – **100 лет** назад (1919) в Москве начал свою работу **II Всероссийский съезд комсомола** (завершился 8 октября);

– **100 лет** назад в Болонье состоялся **XVI съезд итальянской социалистической партии**, который принял **резолюцию протеста против политики правительств стран Антанты**, стремившихся усилить блокаду Советской России;

– **90 лет** назад (1929) в Ленинграде открылся **первый в стране звуковой кинотеатр** (ныне кинотеатр «Знание»), оснащенный аппаратурой системы советского изобретателя А.Ф. Шорина;

ВСЕМ ФАБЗАВКОМАМ, КУЛЬТКОМИССИЯМ И ВСЕМ ЧЛЕНАМ СОЮЗОВ ГОРОДА ТАГИЛА.
Совкино сообщает, что в Тагиле 2,3,4 июня кино „Искра" будет демонстрироваться впервые на Урале
ЗВУКОВОЕ КИНО
системы А. Ф. Шорина.
В ПРОГРАММЕ:
1) Говорящий, звуковой и шумовой фильм (план великих работ) в 6 частях.
2) Три музыкальных тон-фильма.
3) Два поющие тон-фильма
4) Эксцентрический тон-фильм ТИП-ТОП.
Начало сеансов 4, 6, 8, 10 часов.
Все сеансы забронированы для организованного рабочего зрителя. Билеты отпускаются по заявкам с 9 до 3-х часов дня. СОВКИНО.

– **80 лет** назад (1939) был подписан **Пакт о взаимопомощи между СССР и Латвией**;

– **75 лет** назад (1944) началась **Мемельская наступательная операция** (5-22 октября 1944 года).

6 октября – **100 лет назад** (1919) **деникинцы захватили Воронеж**;

– **75 лет назад** (1944) войска 1-го Украинского фронта во взаимодействии с частями 1-го Чехословацкого корпуса овладели Дукельским перевалом, **положив начало освобождению Чехословакии от фашистских захватчиков**.

7 октября – **День Конституции СССР** *(«Конституция развитого социализма», принята Верховным Советом СССР 7 октября 1977 года на внеочередной седьмой сессии Верховного Совета СССР девятого созыва)*;

– **100 лет** назад (1919) начался массовый выезд **групп московских коммунистов** на **Южный фронт** *(7, 10, 12 октября)*.

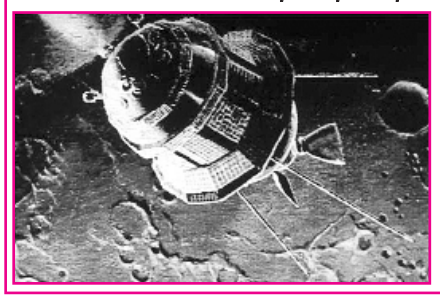

Главный редактор – ***Л.В. МОРГАЧ***
Учредитель и издатель – Брянское областное отделение политической партии «Коммунистическая партия Российской Федерации»
Адрес редакции и издателя: 241050, г. Брянск, ул. Тарджиманова, д. 50.
Телефон 66-35-11. Сайт: http://www.kprf32.com
Адрес электронной почты: kprf-b@mail.ru
Рукописи не рецензируются и не возвращаются.
При перепечатке ссылка на «БП» обязательна.

Зарегистрировано Управлением ФС по надзору в сфере связи, информационных технологий и массовых коммуникаций по Брянской области.
Регистрационный номер ПИ № ТУ32-00239 от 24 сентября 2013 г.
Редакция публикует материалы, выражающие альтернативные точки зрения, не всегда разделяя мнения авторов. За точность приводимых цифр и фактов несут ответственность авторы статей.

Верстка в редакции «БП», печать в ГУП «Брянское областное полиграфическое объединение»: 241019, г. Брянск, пр-т Ст. Димитрова, 40.
Печать офсетная. Объем 2 п.л.
Время подписания в печать: по графику – 18.00, фактически – 18-00
Газета выходит один раз в неделю 12+
Индекс **ПР763**
Зак. 3414. Тир. 2540.